ESTABLISHED 1872, NO. 22185 THE SHUN PAO SHANGHAI, THURSDAY JANUARY 24. 1935.

申報

中華民國貳拾肆年
壹月貳拾肆日 星期肆
外埠四張半 本埠另加增刊二大張
今日外埠隨報附送一冬季華律圖畫特刊
今日本報售大洋四分五厘
第二萬二千一百八十五號
地址上海漢口路(望平街口)電報掛號六〇七八

金剛香烟

送禮款客 無上上品

有二大特色

一 烟質高超 裝璜美觀 不因贈品而稍遜 聽頭烟中無比倫

二 罐內間附長年贈烟券憑該券可向敝公司或外埠各代理店按月一次免費取金剛香烟四聽以十二次為限

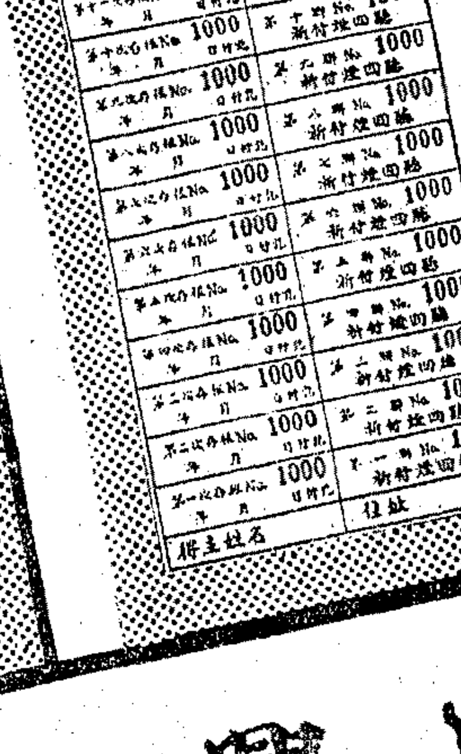

長年贈烟券樣

三 罐內間附各種贈券以助興趣

新年特別贈品

凡購金剛香烟十聽者請將該十聽裝之大盒向兌換處兌換廿四年份精美日曆一份以答惠顧諸君之雅意

注意
(一)大盒蓋內有本公司圖章為憑
(二)兌換日期廿四年二月底為止
(三)兌換處上海北京路一百號及各埠代理店

每听大洋四角

永安 新新 麗華 及各大烟紙店均有出售

華品烟公司出品

KK3

恕不具訃

先妣袁太夫人痛於中華民國二十四年一月四日午時壽終內寢距生於前清咸豐……四日(舊歷十二月二十)成主即夕家祭二十五日發引禮服……聞喪特此告聞伏維 矜鑒

寓居寧波城內湖西中營巷五十二號

孤哀子盛樹謙(君謀)(彭謀) 稽顙

慈谿王蓮馨鑒

閣下之事久居他鄉終非良策今慮閣下以後終身問題志現擬調解其事已與夢弟疏通決能負責解決望即來函詳明地址以便前來會談切勿一誤再誤 志白

薛鴻昌啓事

逕啓者敝人經營運輸事業本埠及外埠各鄉事處業務上往來及作保等事向須經敝人親自簽字蓋章爲憑否則概作無效深恐外界不明用特鄭重聲明

周之敏 王雲娥 結婚啓事

我倆謹擇於民國二十四年元月二十四日在武昌舉行結婚典禮諸親友好未能備柬奉邀尚祈 諒鑒爲荷謹啓

裕盛源乾記啓事

本號經自民國廿三年六月底停止營業僅存分號乾裕源公司照常營業代理售酒而已本號前所欠申各錢莊欠款項早經如數清還油頭存戶俾完手續外自民國廿三年六月底之後不再負責前揚息及賒借透支等事如有上項情事發生本號概不負責再者乾裕源公司向來用款均由裕盛源乾記供給亦股東……

裕盛源乾記股東啓事

啓者敝號前所欠……三年六月底停止營業……

朱霽青啓事

霽青自幼束髮贊襄總理而奔走革命未暇他務對於企業之管理素乏經驗此次承乏……一切用人行政……凡有利於黨國者……

飛燕歌舞劇社啓事

本社組織成立……

鍾松娟 葉弟 啓事

茲經雙方同意脫離夫妻關係特此登報聲明

南通縣金餘鎮源昌典受盤推盤啓事

本典向由溫趙兩氏合開茲因趙氏無意營業……推與溫氏……

福州旅滬藝術佈景聯合啓事

敬啓者同人等議決共同互助具一種……

賀逸雲 俞鴻冠 李莉仝啓

閘北華商公共汽車公司增售月季票啓事

敝公司爲便利乘客起見……五時至十二時……

上海市災區火險保戶均鑒

茲定於本月二十五日上午九時(星期五)仍假市商會開……會議商討具體辦法務希……自誤爲荷

徐再康 梁寶麟 王志祥 馬如根 胡維楝 等仝啓

特區公用人力車主大會通告

……

金雄白律師代表老同和茶食糖菓號催告各債務權利人

瞿鉞律師代表奚挺鈞緊要啓事

申應試律師代表金龍地毯公司股東張慶林君退股聲明

余華龍律師代表東亞襪廠股東何銘三通告

李中道律師代表協豐機器染織廠啓事

趙毓璜律師代表仁新經租帳房警告和興製本所陶大剛啓事

吳建邦律師代表虞振爲女士聲明與王成鄰君解除婚約

徐永祚會計師代表通易銀行股份有限公司宣告暫停營業並請查帳催收欠款公告

陸軍第十一師司令部啓事

介紹名醫

三晉名醫柳琦五先生名世昌……

介紹人 孔祥熙 宋子良 徐堪 趙丕廉 吳鐵城 沈叔玉 俞佐庭 斯肇 杜月笙 陳行 黃金榮 薛篤弼

上海市工務局招商承辦滬蘇公路滬崑段(南翔至崑山)(夏駕橋)煤屑材料

上海市工務局通告第241號

上海市工務局招商承辦滬蘇公路滬崑段(南翔至崑山)(夏駕橋)土方工程

上海市工務局通告第242號

育青中學建造健身房招標啓事

杭嘉屬沙田官產事務所標賣西湖官地通告

交通部郵政總局供應處購制服材料通告第廿九號

交通部郵政總局供應處招標承染制服材料通告第三十號

上海市土地局布告爲一六三號

上海市土地局布告第一六四號 爲開發蒲淞區二十八保西七圖各戶地土地執業證事

上海市土地局布告第一六五號 爲開發蒲淞區二十九保四圖各戶地土地執業證事

財政部布告第七七號

財政部長孔祥熙

上海市衛生局通告

交通部上海電報局爲嚴禁報差需索事通告

上海中國濟生會經收各項振捐款並冬衣報告

江蘇振……界書局各洋一千元 陸慶萊君洋二百元 趙松源君洋二百元 勤奇洋記一百八十元 朱義君 陸證興君 楊羅氏 馮懋熊君 蔣聯奎君 隱名氏 阜豐公司各洋一百元 各洋一百五十元 智誠童賢齊君 黃戴君 傅賢宏君 潘侶彬君 朱賢仙君 邢禮……鑒君 朱志 君顧達紐君 金隆街怡記 勤豐廠各洋一百元 各洋一百元 謝武記 謝孫氏各洋一百五十元 冬振 龐賀氏洋一千元 大有餘油廠洋二百五十元 朱守陔君 朱克目君 安徽振 浙江振 莪記洋一百元 黃戴君 玉鳳堂各洋一百元 慈捐 周沈源芳洋一百元 附收冬衣 陳南記棉褲衣二百五十五套 王關桃君 承德堂棉衣各二百套 吳承 懷棠棉衣一百五十套 周梅葛 明棉褲衣五十套 陶公館 義振會海寧振新棉褲衣二千一百套又海鹽振新棉衣一百二十套又新棉 九件又十五件稠記海鹽振新棉褲衣四百五十套又新小棉褲衣五十套 四十五件又新棉袍子三十 華洋

商務印書館 本日初版新書

英文世界名人傳記 Famous Folk Series

托爾斯泰 R. R. Green 編 一冊 四角

托爾斯泰為俄國著名之文學家，同時亦為一熱誠之宗教家。本書除敘述氏之一生事蹟外，於其思想變遷之經過，亦甚重視。書係根據羅曼羅蘭等各家所著傳記，及托氏著作品編纂而成，敘事翔實，文筆生動。

威爾遜 陳宗熙編 一冊 四角

威爾遜為美國近代之大政治家，非特於其國內政治制度多所改革，即於世界和平亦有極大之貢獻，國際聯盟會與國際法庭之設立，即由氏創議而成。本書於其一生經歷，分為早年生活，總統時代等七章敘述，於大戰及和會中事蹟尤為詳盡。

43

定報價目

中國境內每月洋一元三角五分每三個月洋三元八角五分每六個月洋七元五角全年洋十四元六角(日本朝鮮同)●新疆蒙古每月洋二元四角●歐美各國每月洋五元六角●香港澳門每月洋二元九角報費先惠郵票不收

本報廣告刊例

●特等(甲)登報名下以二十六字高為一行共廿二行每日洋二十元(乙)登提要前以四十字高為一行共十五行每日每方十九元(丙)登新聞欄中以四十字高為一行共三十行每日每行九角

●頭等(甲)報名旁上封面半版地位每日每版洋二百廿五元(乙)自下封面起至電訊前止每行每日計八十二字高每次以二行起碼每日每行大洋一元八角

●二等登要聞分類地位每行廿一字長每次至少四行每日每行大洋四角

●三等(甲)登本埠增刊新聞欄每行四十字高每次以三行起碼每日每行大洋六角(乙)登於本埠增刊分類廣告地位以字計廿字為一行每次以四行起碼每日每行大洋二角五分

◀電報掛號六〇七八▶

本報開設上海漢口路三○九號創自同治十一年即西曆一八七二年

本報今日要目

國內 日軍向察東東柵子地方砲擊 黔軍蔣在珍部克復綏陽湄潭 冀省府外交處成立

國外 美國研究菲律濱前途 西班牙保加利亞內閣改組

上海 駐華意大使羅亞谷諾晉京 五交易所代表晉京

第一張…要電
第二張…要電 國際電
第三張…本市新聞
第四張［教育消息 春秋 / 國貨週刊 商業新聞］
第五張…自由談
本埠增刊［第一張…小品文字 / 第二張…電影專刊］

美麗堅固 保管箱 廉價出租

本公司保管庫建築堅固，內裝保管箱二千餘只出租，每只每年最低租價二元五角，為本市出租保管箱業中租價之最廉者，租用者盍興乎來！

章程備索 上海北京路 通易信託公司 謹佈

察東東柵子突遭日軍轟擊

飛機昨晨投彈多枚 砲隊並發四十餘砲 步隊向長城綫前進

平當局向日方交涉

［北平］張垣電、昨灤蔘大灘開到日軍一聯隊、約一千五百餘名、携大砲機槍等、當夜集中龍灘廟四道溝一帶、開始向我長城綫壓迫、長城東沽源縣屬各地、我方並無駐軍、地方秩序、僅由民團維持、今午後日機四架、掩護步騎砲各隊、仍向我獨石口長城綫進襲、日機並在東柵子一帶連續擲彈、轟炸民房、被毀計十一處、三時日機復來東柵子、偵察投彈、(二十三日專電)

［北平］張垣電、距延慶六十里之黑豆營子、於十八開到偽軍一營左右、槍係三八式、又距延慶一百里之花盆、開到偽軍一營左右約四五百人、槍枝亦係三八式、二十日有日偽軍一千人左右、開抵大閣一帶、聲明於二十三・二十四向沽源獨石口一帶開始進攻、日機今飛察擲彈、並散關東軍聲明書、內容指沽源一二三四各區已接受偽滿之王道行政、(按大灘長樂等地僅有民團並無國軍駐守)以是關東軍決以熱河省兵團之主力軍、及飛行軍一部、採取斷然處置等語、聲明書中措詞極為荒謬、(二十三日專電)

［天津］廿一早曾有日飛機一架飛抵長梁烏泥河、沿長城綫外偵察、并抵沽源縣城上空、盤旋低飛數匝、我當地駐軍力持鎮靜、日機偵察數分鐘飛去、多倫日飛機場日飛機、二十一午後已飛離當地、回承德機場、(二十三日專電)

［北平］張垣電話、日機廿三日晨十時在察東東柵子、擲彈數枚、十一時日軍又在該處向我發四十餘砲、十二時步兵向獨石口東北方之長城前進、沽源方面廿三日晨亦有日機在上空盤旋、但未擲彈、(廿三日中央社電)

［北平］此間當局接得日軍向察東進攻報告後、即派員向日方交涉、因東柵子一帶並無我國駐軍、事態不致擴大、(二十三日中央社電)

［北平］察東問題連日頗沉靜、二十二晚六時許、日方突然派步砲空軍、同時進犯、形勢嚴重、二十三晨及晚、蕭振瀛兩次接張垣省府電話稱、兩日前、日方請省府派員一人、及沽源縣長、與商察東問題、(省府正擬派沽源縣科長一人、省代表一人辦理、詎二十二晚、日步砲兵千餘偽軍二三千人、鋼甲車十餘輛、大砲二十餘門、同時向獨石口沽源東烏泥河長梁一帶進犯、迄未停攻、二十三晨日偽步砲兵依舊射擊、十時並有日機四架、向東柵子投彈十一枚、十一時又向該處發四十一砲、迄下午四時半、尚未停止、計一路日軍已攻沽源、一路則在獨石口附近、我民團受其無理轟擊、損失甚鉅、(二十三日專電)

［北平］宋哲元蕭振瀛二十三晨接察東警報、即午謁何、請示一切、下午宋又接報、謂沽源附近一帶戰況極為激烈、五時當再謁何報告、並商應付辦法、據蕭談、日軍此次突犯察東、實出意外、損失甚重、實深遺憾、(二十三專電)

［北平］秦德純今電平報告、熱西豐寧縣境大閣鎮一帶、原駐有日偽軍三四百人、近復增加約千餘人、聞該項軍隊、係由平泉・朝陽等地調來、秦俟在張事畢、即返平、向何代宋報告一切、(二十三日專電)

［天津］官息、大閣鎮大灘日軍騎兵、二十一日向閻城撤退、長梁烏泥河一帶僅駐兩中隊日步砲兵、附近各地尚稱安謐、沽源張北多倫間長途汽車、二十二已恢復開行、人心業趨鎮定、(廿三日專電)

［北平］平軍分會二十三日晨十時、開八十七次例會、到何應欽・萬福麟・榮臻・宋哲元・商震・王樹常・鮑文樾・龐炳勳・戢翼翹・門致中・高維嶽・魏益三・魏宗瀚・何競武・蕭振瀛等、何應欽主席、決議例案五件、報告三件、午散會、(二十三日中央社電)

［北平］軍分會今晨十時例會、何應欽主席、宋哲元報告察東情形後、即討論例案數件、十一時許散會、(二十三日專電)

［北平］古北口來人談、日駐古北口聯隊長永見、前日奉承德軍部令、將駐口之日騎砲兵調走三分之一、開往沽源附近駐紮、又我駐口保安隊長徐士英、最近將調回歸隊、晉升一級、(二十三日專電)

［天津］察東問題當局已決定與日方交涉、(廿三日專電)

［天津］日飛機一隊共三架、二十三午前十時、由多倫方面飛抵沽源上空、先作低空飛行、偵查多時、(二十三日專電)

［北平］秦德純二十三日電平謂、熱河豐寧縣屬大閣鎮原駐日軍三四百人、近又增加千人、諒係由平原朝陽調去、但尚無異動模樣、按大閣鎮距沽源約二百餘里、大灘日偽軍仍安靜等語、(二十三日中央社電)

［北平］據華人方面今夜所接張垣可恃消息、察省戰事在今日午後四時尚在進行中、沽源與東柵子皆被攻擊、獨石口亦為日機與砲隊所轟擊、據此間官場所接之消息、昨晚六時日「滿」軍無端攻擊由關東軍所稱屬於熱省之地一隅撤走之華軍、戰事遂發作、日「滿」兵各千名、携武裝汽車、及野戰砲二十尊、同時攻擊獨石口沽源東柵子、沽源與獨石口之華軍均加抵禦、戰至今晨十時始已、日飛機七架曾於晨間飛於獨石口天空、擲下炸彈多枚、日「滿」兵旋調砲隊至陣前、開始猛轟獨石口、今日正午、日軍用飛機四架飛於沽源天空、但未拋擲炸彈、據此間所接最近消息、今日午後四時、沽源與獨石口之戰事仍在進行中、此間接日「滿」軍進攻之消息、大起恐慌、因東柵子無華兵駐紮、而沽源與獨石口皆在日方所稱熱省一部分區域之外也、雙方損失今尚無所聞、當界綫爭執正在此間安靜解決時、日軍竟突取攻勢、故此間人士殊為憤懣、全城今甚緊張、戰事蓋因消息僅由張家口傳來、一鱗半爪、致謠言蠡起、莫知真相也、(二十三日路透電)

英報觀測 日本侵察目的

志在隔斷中俄溝通 一說覬覦爭地金礦

［倫敦］孟卸斯德指導報今日載有社論、評論關東軍對察哈爾之侵逼、謂當多倫為日兵與「滿」兵佔據時、日本不能如上年斤斤以「天然之界綫」或長城軍略之利益為言、中政府否認所爭土地內中國民團活動之言、殊堪注意、日本此次舉動、有信其乃垂涎於所爭地內之金鑛者、而一般人士則信其志在隔斷中俄之溝通云、(二十三日路透電)

開明書店 中學生叢書 教育部選定推薦

孔子 周予同著 本書精選論語及他書中所記關於孔子比較可信的材料編成，並將材料注明出處，實為研究孔子學術思想之良好讀物。

班超 周振甫著 開通西域之偉人班超，其功業建於抵抗外族上，堪稱中國史中對外之典型人物。被外人壓迫之國人，一讀本書，當多感慨。

王陽明 宋雲彬著 王陽明之學說，在中國思想界發生絕大之影響，故其一生，值得加以研究。本書敘述甚詳，可作簡明正確之王陽明傳記讀。

每冊一角五分 三冊一元二角五分

新書出版 夜讀抄 周作人著 實價一元 一九三四年人人愛讀的書

曹聚仁先生在太白一卷七期上評本書云：「他的每一種散文集必比前一種更醇厚深切，更合我個人的口味，愈益增加我的敬慕之情。」陳子展先生在人間世推薦本書為他去年所唯一愛讀者云：「我最愛讀夜讀抄，因為近作不算怎樣閑適，而且有時不免悻悻然了。」俞頌華先生也在人間世上同樣的推崇。他說：「我愛讀夜讀抄，一是由於我愛其文，一是由於我自己也是愛夜讀的。」

北新書局

綏陽・湄潭收復 黔軍乘勝追勦

期與川軍取得聯絡 王家烈赴遵義撫慰 江國璠代教導師長

◉貴陽 黔省主席兼二十五軍軍長王家烈二十三日晨赴遵義慰撫被難人民、並布置後方軍事、(二十三日中央社電)

◉貴陽 正安電、綏陽湄潭於十八十九兩日、經黔軍蔣在珍部收復、匪向桐梓潰退、(二十三日中央社電)

◉貴陽 匪被我軍擊潰後、一部向川境綦江逃竄、另一部向習水赤水一帶竄擾、遵義城自經黔軍克復後、王家烈已電令猶國才何知重跟踪追擊、期與川軍取得聯絡、(廿三日中央社電)

［長沙］陳渠珍電、十二日收復永順後、匪向龍山邊境退潰、(廿三日中央社電)

［長沙］黔蔣在珍部克復綏陽湄潭兩城、斃匪甚衆、匪三軍團竄桐梓松坎、一五七九軍團西竄、抵赤水、圖趨川合江、王家烈二十二赴遵義協同薛岳部、向桐梓不懈追勦、(二十三日專電)

［香港］王家烈個電告、我指揮部十九克遵義、烈明晨赴遵指揮、(廿三日專電)

［重慶］黔北勦匪軍事、松坎遵義經川黔軍先後收復後、匪腹背受敵、向仁懷方面西竄、(廿三日中央社電)

［長沙］慈利二十二日電、據報我朱指揮際凱部、於十八日晚、分三路夜襲溪口、與赤匪偽六軍團三千餘人接觸、激戰兩小時、我軍便衣隊深入匪內部響應、匪部內外受擊、紛紛潰竄、我軍即晚收復溪口、是役斃匪數百、奪獲長短槍數百枝、機槍一挺、俘匪六十餘人、殘匪向大庸境潰竄、我軍正乘勝向金岩山岩口追擊中、(二十二日中央社電)

冀省府外交處昨成立

［天津］冀省府為應付對日外交便利起見、增設外交處、委前直隸省外交特派員之祝惺元充任處長、已於二十三日成立、附設省政府內、該處除處長外、網羅通曉日方情形者多人任參議、備遇事時諮詢、(二十三日專電)

灤州日浪人 廣設販賣機關

［北平］灤州來人談、灤州近日新設立洋行不下十五六家、均為日浪人開設、各洋行內所售貨品、計為海洛英・嗎啡・雅片・黃丸・快上加快等、此諸洋行、均由日本合作商會担任保險、其中生意最興隆者、江䢖齋藤兩洋行、每日收入竟達五六千元、(二十三日專電)

開灤礦區 保安隊改組竣

［天津］開灤礦區保安隊改組竣事、總所長唐山公安局長于錫蕃兼、副總所長公安局第三科長李翹兼、二十二日均行就職、每礦設礦業警察所分所一、統轄礦警隊、及維持礦區內治安、總所則直轄於民政廳、(二十三日專電)

中央政治會議

［南京］中政會二十三日晨八時開第四一一次會議、到汪兆銘・葉楚傖・居正・孫科・邵元冲・周啟剛・陳立夫・朱家驊・吳鐵城・等三十餘人、孫科主席、決議要案、㊀特許考院副院長鈕永建・立法院外委會委員長傅秉常・財委會委員長馬寅初・經委會委員長吳尚鷹・列席中政會議、㊁追認國府明令任命林濟青為山東省政府委員、㊂追認國府明令准西康建省委員會委員祿國藩辭職、(二十三日中央社電)

張勇年視察各口稅卡

［北平］張勇年偕高元濟日前赴灤榆區各口、視察各稅卡稅收狀況、日內來平再轉赴薊密區各口稅卡辦事處視察、(二十三日專電)

通郵後 日方嚴查郵件

［天津］關內外通郵後、日方對關內寄往信件、分在瀋長哈黑吉熱六政郵總局、設檢查信件總機關、由特務機關憲兵隊、偽警廳共同派員、於日人指導下、從事檢查、發現可疑信件後、即將收件人傳往憲兵隊究詰、(二十三日專電)

［北平］榆關偽國郵局、已於本月二十日改稱為南綏中郵局、偽國在古北口設立之郵局、亦奉令改稱為南灤平郵局、匯通轉遞局炸彈案已將和平解決、(二十三日專電)

薊縣窮人會 近又秘密活動

［北平］薊縣窮人會自經當局解散、並將為首份子七十餘名、分押薊縣府及通縣專員公署後、現正在慎重鞫訊中、據薊縣電話稱、該會會徒最近又在秘密活動、該縣縣長已分別派員剴切勸導、(二十三日專電)

遵化秩序安謐

［北平］遵化縣長何孝怡電平當局報告、境內各地秩序安謐、報載劉桂堂匪殘部、企圖由遵化向豐潤・唐山竄擾說、並非事實、或係傳聞之誤、(二十三日專電)

［北平］薊密專署據各縣報告、戰區近甚平靜、殘匪均逃口外、無回竄可能、(二十三日中央社電)

楊匪竄榆林境 楊白皮股匪投誠

◉歸化 楊猴小匪十五日在嵩拉圖、被李根刦騎兵痛擊後、現已入桶窩浪溝、竄陝北榆林境、田樹梅近與陝軍商定會剿辦法、仍令李團深入陝境、不分界域、繼續追剿、絕不使此殘孽漏網、(廿二日中央社電)

◉歸化 日前竄陝之毛小部楊白皮股匪、近經陝軍痛剿、進退維艱、已向陝北當局投誠、計百六十餘人、(廿二日中央社電)

◉陽曲 楊猴小匪部在綏境東勝一帶、被晉綏步騎各軍截勦、紛向陝北榆林各地逃竄、(廿三日專電)

綏中空前大火 延燒卅二小時 燬屋百八十間

［天津］遼寧省綏中縣衙頭街某綢莊、十九日夜因電綫走火、撲救不及、延燒卅二小時、焚大街兩條、商店住戶七十家、房屋百八十餘間、損失約二百萬元、死十六人傷十三人、為該縣空前浩劫、(二十三日中央社電)

賀耀組等謁蔣

［南京］蔣委員長廿三日接見朱家驊、又騎校長章鴻春・砲校長鄒作華・及賀耀組・亦於廿三日午後五時謁蔣、有所報告、賀俟外部事務辦妥、即出國、行期約在下月間、(廿三日中央社電)

［南京］賀耀組因赴任手續未辦竣、故出國期尚未定、至駐土使館人員、不久可全部發表、(廿三日中央社電)

義大使 羅亞谷諾抵京

今日謁汪明日呈遞國書

［南京］駐華意大使羅亞谷諾偕秘書握巴曉・漢文參贊羅斯等六人來京、二十三日晚七時三刻抵京、外部派交際科長林桐實招待、溫氏定二十四日見汪院長、二十五日晨謁林主席、遞國書、二十六日謁陵、循例酬酢後、即返滬、聞大使夫人小有不適、二十四日可到京、(二十三日專電)

［南京］義駐華大使羅亞谷諾、二十三日午後一時、偕嘉巴修一等秘書齊大廷、侯爵、秘書羅斯領事、兼通譯官德來谷、航空武官斯巴谷納、海軍武官等、乘花車抵京、我政府派軍警照料、國府派典禮局科長劉迺蕃、外部派交際科長林桐實等、到站歡迎、該使館秘書斐賚樂夫婦、及該國駐京僑民、赴站往迎、諸人先後登車、由斐賚樂向羅使介紹握手、羅下車後、駐京義使館秘書斐賚樂夫人、趨前獻花歡迎、羅使與全體歡迎人員、在站合攝一影後、即由國府劉科長、外部林科長陪同出站、到站歡迎之憲兵、於羅使經過時、行禮致敬、羅使亦舉右手答禮、出站後、由斐賚樂夫人陪乘、駐京義使館特備汽車入城、至義使館休息、國府林主席行政院汪院長、以羅使到京、各贈送花籃一座、羅定二十四日上午十一時、偕隨員赴鐵部官舍、謁汪院長、二十五日上午十一時半、赴國府覲謁林主席、呈遞國書、林主席並於是日中午、在國府歡宴、汪院長定二十五日晚在外部歡宴、羅定二十六日上午十時謁陵獻花圈、(二十三日中央社電)

唐山法院 兩盜越屋頂逃逸

［天津］唐山法院二十二日提訊在押之盜犯黃五李四兩犯、均戴手拷、由法警監守、詎審畢出庭、兩人皆一躍升至屋頂、竄越屋脊而逃、法警追逐時已失所在、事後法院方悉該犯等嫻武技、(二十三日專電)

方匪完全解決

方志敏化裝潛逃 殘匪被圍於德興

、該地民衆來歸者已逾三分二、現正令集合、分班訓導、並着手編查保甲戶口、(二十三日專電)

［杭州］俞濟時電省稱、偽七十兩軍團匪、合股流竄贛皖浙邊、偽十九二十二十一三師人數在七千以上、經率伍誠仁師王效武旅等進勦、將偽軍團長擊斃、在贛邊殘匪僅二千人、偽軍政委羅少華、軍事部主任劉英受重傷、偽二十師師長王某・偽新十九師師長王某・均擊斃、死屍已尋獲、連日督隊包圍匪部于德興東境、俘獲甚多、偽軍團保衛局長周羣生擒、奪獲無綫電二架、方志敏僅率殘部七八百人、東突西竄、已成釜底之魚、(二十三日專電)

［杭州］浙保安處長俞濟時二十三日電省報告、方志敏殘匪、二十一日在金剛峯被我軍截擊後、已大部繳械、方化裝潛逃、餘衆潰散、此次搜勦結果、共俘匪千餘人、死傷無算、獲無綫電兩架、迫擊砲四門、輕重機關槍步槍甚多、方匪已完全解決矣、(二十三日中央社電)

［南昌］流竄贛省浙邊股匪原編之偽師計七八千人、經圍勦後、復抵贛邊時、僅二千人、偽十九師長尋維洲、上月譚家橋役、擊斃偽軍政委員羅少華、政治部主任劉英、均被俘、偽二十師王齋、及新偽十九師長王如痴均擊斃、屍首皆已尋獲、殘匪被包圍於德興縣東境、殲滅在即、(廿三日中央社電)

新十師 追勦福鼎殘匪

［福州］新十師由官洋推進福鼎、追擊殘匪、保安第三團馮鴻興部、亦隨同出發、保安處調赴陳師工作之股員劉揚凱等、因要務咋取道三都來省、向當局有所報告、(二十三日專電)

［福州］戴民權電告、永安屬安砂胡坊間、現有匪共餘孽活動、該師已飭隊往殿勦、(二十二日專電)

［福州］八區專員林斯賢電告、汀東坡四都殘匪、經擊潰後、均竄集湯屋高山中

船艙汽鍋爆裂 蕭乾慘遭沒頂

［福州］新十師師長蕭乾、二十一日由福鼎乘輪赴霞浦、督勦殘匪、晚十一時經麥溪、船艙汽鍋爆裂着火、蕭躍身躍水泅渡、陷泥不起、衛兵十一人相繼入水拯護、均溺斃、蕭之遺骸撈出後、運回殯殮、全師悲悼、各部隊仍照常前進搜勦、副師長黃懋如暫代師長職務、二十二日晚、十二綏區司令官王敬久、偕史宏烈前往勘查、並料理善後、(二十三日中央社電)

鄂湘川邊區勦匪司令 蔣委徐源泉担任

［漢口］蔣改委徐源泉為鄂湘川邊區勦匪總司令、上官雲相為第一路總指揮、徐定日內返防就職、徐談、鄂西各屬尚安謐、農村恢復、宜沙市場亦活躍、陳耀漢・張振漢・容景芳三師長二十三由防地謁張何、報告匪情、請示機宜、(二十三日專電)

鹽改會組織法草案內容要點

［南京］鹽政改革委員會組織法草案內容要點如次、(一)鹽政改革委員會依鹽法第三十七條規定組織之、(二)直隸行政院掌理基於鹽法一切鹽政興革事宜、(三)經營鹽業或與鹽商有直接利害關係者、現任鹽務長官得任充委員、必要時聘顧問或專委、(四)得調任鹽務人員并指導與鹽務有關人員、此項組織法、待修改後、再送立法院審議、(二十三日中央電)

胃鎗 汁 片

美酒佳肴 胃鎗能治 肝胃氣痛 反胃吐嘔 非有胃病者所能享受

片 大瓶一元 小瓶五角

汁 每瓶一元

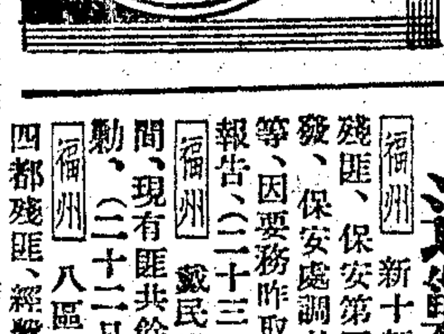

中西大藥房發行

最近出版圖書 中華書局發行

現代中國及其教育
◆中國新教育叢書◆

古楳編著 上冊 一元七角

本書要旨，在說明社會經濟政治教育學術思想相互聯繫之關係，論述當代事實，條貫明晰。莊澤宣先生序云：「書中材料，確實豐富，論斷切實，為國內第一本…大可供人咀嚼，耐人尋味。」陳禮江先生序中亦謂：「眼光獨到，見解宏富，論斷切實，…一部有系統地談教育背景的著作。」其重要與價值，於此可見一斑。凡研究教育以及談教育改造者，莫不須細心閱讀，則中國今後教育應如何求出路，應如何從新建設，當有所根據，而不致復為盲從模仿之病；即中國民族之復興，亦有途徑可尋矣。

孔子教育學說
余家菊著 一冊 五角

本書取材，全用論語，並引徵其他經籍而證明之。共分三篇：首篇敘孔子之身世、時代、學養；本篇分敘論，受教者論，教育目的論，教學法論，訓育論，教材論，完全依據教育學體裁，以次述及孔子之政治觀及孔門之學風，附篇則述孔子思想之全局及其影響之輪廓。本書立論，依據材料以為推尋，或依注疏立說，並於各家注解中，慎擇其質樸者引證之。

幼稚園教材研究
張雪門著 一冊 二角半

本書分八章：前三章述敘教材的意義和目的，教材測驗的標準及教材的種類和來源；後五章根據這理論的原則，分論手工、美術、音樂、官話、文字、文學、遊戲、算術等各種教材。其特色有三：㈠用提示方法啟發兒童創造之精神，竭力避免機械的組織；㈡每類教材之後附加比較，可使讀者得一明確之觀念；㈢注意「勞動」「團結」「自動」等美德之培養，以適合現代社會之環境。

現代戲劇選刊之一 菊池寬戲曲集
黃九如譯 一冊 六角

本書內容包含劇本三篇：㈠惡下郎的死，㈡玄宗的心情，㈢義民甚兵衛。

潘玉良畫油集
珂羅版印 活頁精裝 四元

潘玉良女士為我國著名之女畫家，本集載其得意之作，計得二十三幅，風景人物俱備，實為我國新興藝術之良範。印刷精良，活頁裝套，可以裝框懸諸壁上。

中華書局發行

The Basic Century Readers
世紀基本英語讀本
市河三喜・奧格登 合編
第一冊 三角半 全二冊 錢歌川註

近世道路工程學（文藝學庫）
袁汝誠著 一冊 一元六角

本書以淺顯之筆，論述一般道路工程知識為主旨，凡關於各種道路之建設：如土砂路、礫石路、碎石路、磚鋪路、各種瀝青及柏油鋪路、混凝土路、石塊鋪路、木塊鋪路等等，均分章詳述。其他關於道路設計上應具之知識，如曲線、坡度、道路橫斷面、排水、基礎，及各種道路材料之選擇與試驗，亦皆詳細說明。書中附插圖二百餘幅，以資參閱，尤為特色。本書取材，新穎豐富，可作大學或專門學校之道路工程學教本，亦可供實際工程人員與關心道路建設者之參考。

最近歐洲史
吳獻書譯 一冊 六角

J. H. Jackson: Europe Since The War

本書內容分十二章，其所述始於俄國第一次革命及巴黎和會之經過，終於最近之經濟恐慌與各新主義之應付發展。凡關於歐洲之現狀況，各國之改革事業，各新興國與歐洲之關係，以及軍縮會議之現狀等，無不記載綦詳。且著者敘述，純出於公正之客觀態度，一如其導言中所云：「不以任何政黨、國家、或信條為立點。」

中華百科叢書續出二種

無線電初步
俞子夷編 一冊 七角

本書以淺顯流暢的文字，說明無線電的普通學理，所用算術公式，力求簡明，能知普通算術者即可瞭解。材料方面，有關無線電的各種新發明，均包羅無遺，學者可以此為入門捷徑。

語言學概論
張世祿編 一冊 八角

本書分六章，分別敘述語言學的概念、語言的本質及起源、構成、組織、分類和系統、演變，以及世界語言的系統及其演進的趨勢等，條分縷析，敘述簡潔，對於初學者閱讀最適當。

一月份第二週 十二種

英國語與美國語
Americanism & Britithism

張慎伯・桂紹盱合編 一冊 五角五分

本書分五章：㈠緒論，㈡英語與美語綴字法之比較，㈢美語與英語讀音上之比較，㈣英美語言當時的異點，㈤美語與英語用字對照表。書末附有索引，極便檢查。

快樂王子 〔世界文學叢刊之一〕
The Happy Prince and Other Stories

梁遇立・桂紹盱合編 一冊 四角

（乙22）

坐擁書城博覽各家詩文詞

自來好讀書者，以坐擁書城、博覽各家詩文詞為人生一大快事。然讀詩文詞，由博而約，每苦選擇為難，故總集尚矣。敝局刊印四部備要，舉其大雅精嚴者，精校列入，楚辭文選，厥為最古，當然備列。其研究古文學者，則輯有正續古文辭類纂、經史百家雜鈔諸書。研究駢文學者，則輯有駢體文鈔、六朝文絜諸書。研究詩學者，則輯有樂府詩集、玉臺新詠、古詩選、今體詩鈔諸書。研究詞學者，則輯有花間草堂、絕妙好辭、三朝詞綜諸書。又宋詞元曲，為宋元二代文學之結晶，故特輯宋六十名家詞及元曲選一百種二書，以集大成，而供瀏覽。至關於詩文詞之源流體例者，如文心雕龍、詩品、詞律等書，亦學者所必需，均擇要校勘，而以詩韻詞韻附之。選勘之精詳，無出其右。

洋裝四部備要

聚珍倣宋版◆十六開本◆道林紙印
分三種裝訂◆字體清晰◆可插架檢取

半價預約本月底止

全書分八組發售，預約每卷只合洋二分五厘左右

印有樣本，詳列全書書名、冊數、預約詳細辦法，並附樣張若干葉，以示印刷之精細，字體之大小，紙張之光潔，如承索閱，謹當寄奉

中華書局謹啟

（乙26）

中國社會
第一卷第三期 要目

新階段中國的展望	羅敦偉
省統制經濟與割據經濟	羅敦偉
省統制經濟之立場與限度	孫嘯鳳
實行統制經濟的條件	丁文江
統制經濟與閉關的自給經濟	晉綏建設監進會
丁文江先生對統制經濟的誤會	記者
中國農村工業的理想與實際	Mr. Taylor
農村工業的本質及工具改良	鄭林莊
性與法律及立法上的觀點	陳長蘅
性與法律之研究	陸慶女士

每季一冊・一角五分・預定全年五角・國內連郵・國外一元六角

中國社會問題研究會主編
正中書局雜誌推廣所總發行 ・南京鼓樓・

婦女共鳴月刊
第四卷第一期要目

對於四屆女立法委員之希望	珊
勗山東牟平女局長成桂香君	毅
日本宣佈廢約與法意聯盟	諸小岑
二十四年之婦運工作計劃	李峙山
農村婦女問題	詵
中國婦女運動通史	社英
張伯苓先生車中漫談	山
姊姊（文藝）	婉如

總批發處：南京中山路六四〇號正中書局雜誌推廣所。代售處：全國各大書局。社址：南京成賢街六十三號。定價：零售每冊角五分，預定半年八角，全年一元五角。

三S氏平面幾何習題詳解出版

本書係就美國 Schultze-Sevenoak-Schuyler 三氏之平面幾何全部習題（連附錄）所作之詳解，計一千五百餘題，附圖一千餘方。解答選取各家最新穎簡易方法，敘述詳盡，內容編制，概以節計，如是與英文原本及各譯本如：三S司密司，舒塞斯，及北平文化書局出版之平面幾何諸書，均可對照通用。平裝一厚冊，計四百三十頁。實售大洋一元四角（寄費一角），同業如向本社批購，另訂辦法。

◆特約分銷處：上海福州路二七一號作者書社，及生活書店。

◆外埠函購▼可向本社接洽，如用C.O.D.法，寄費兩角。上海『（派愛）學藝社發行人張兆霖啓（社址附設小東門敬業中學內）

北四川路 保和堂藥局

自製丸散 買一送一

虎骨木瓜酒 每元六瓶 送禮最宜

大減價最後五天 念八日止

參茸飲片一律八折

接方配藥代客煎藥送藥

良機勿失 電話四二六三六號

兩大索引

農業論文索引
本書關於農業經濟鄉村問題農業生產及生物學社會科學等材料，收集豐富，內容分中西兩部，入之卷期頁數與出版時日檢查便利，自咸豐八年至民國二十年止。洋裝道林紙九百餘面，定價十六元，郵費在內，現售八折。

叢書子目備檢（著者之部）
本書將各叢書子目依著者姓名筆劃列為索引，計包括習見之叢書三百六十餘種，著者不下六千人，子目二萬三千餘條，每條詳列該書所在叢書之冊數，欲知一人之著作屬於何叢書，即得誠研治國學者不可不備之書。平裝六百餘面，實價道林紙十一元，四角新聞紙七元二角。

南京金陵大學圖書館發售

中國實業銀行儲蓄部貸借對照表
廿三年十二月三十一日報告

負債類	金額
資本金	五〇〇・〇〇〇・〇〇
公積金	九・九五六・八六
特別公積金	二・三四二・七六
定期儲蓄存款	五・〇一一・四〇〇・七三
活期儲蓄存款	一・七〇四・六二五・九一
總分部往來	二七一・九三六・三七
應付未付利息	一七六・二〇八・九二
上期純益	三八・五七九・五六
本期純益	六三・七四四・三六
合計	七・七七八・七九五・四七

資產類	金額
定期抵押放款	一・五一三・七二四・七六
有價證券	三・六七一・六九九・三八
購置房地產	二六〇・〇六八・三七
存放行莊	一・八八三・九八八・九三
開辦費及生財	四四・六三九・二八
應收未收利息	八九・八六九・三八
現金	三一四・八〇五・三七
合計	七・七七八・七九五・四七

附註

定期抵押放款分類如下
㈠本部存單存摺押款十三萬八千零五十九元零三分
㈡地產押款六十八萬零六百九十二元三角一分
㈢有價證券押款六十九萬四千九百七十三元四角二分

有價證券分類如下
㈠統稅庫券票面二百三十五萬元
㈡鹽稅庫券票面九十八萬元
㈢二十關稅庫券票面九十五萬元
㈣一九關稅庫券票面十二萬二千三百元
㈤二三關稅庫券票面十五萬元
㈥裁兵公債票面九千元
㈦編遣庫券票面九十四萬元
㈧捲煙庫券票面二萬元
㈨金融短期公債票面九十三萬三千六百元
㈩金融長期公債票面三萬二千元
⑾整六公債票面十二萬一千元
⑿春節庫券票面十四萬八千元
⒀治安債券票面三萬三千元
⒁二四庫券票面三萬七千元
⒂整七公債票面三萬六千八百四十元

檢查人會計師白慶興

五華銀行通告

敬啟者：本行定於國曆二十四年二月念三日下午一時在廣州市一德路總行舉行股東年會及非常會議，務希各股東屆時出席共商一切，除分別具函通告外，特再通告，並由即日起至開會日止暫停過戶登記，至希公鑒。

五華實業信託銀行有限公司董事會啟

國內專著 電影藝術
殷作楨作

本書分上下二編，共二十章，都六萬餘言，上編為電影一般論，下編為電影導演，對電影之一般的智識與技術以及導演之理論與實際，評論無餘，實為國內出版界獨一無二之專著。電影從業員及電影愛好者均宜人手一冊。

定價實洋五角 總代售上海環龍路五十號前途雜誌社

上海中國銀行廣告

查本行轉幣券業經用罄，惟近因內地需用甚殷，疊據各分支行函電請速加印發行，以應市面需要。當查庫存尚有封存未發之哈爾濱地名一角二角空白輔幣券一批，以改印上海地名，現正由敝行加以簽字，不日發行，與遞券一律兌付。除陳請財政部准予備案外，恐未週知，特此登報通告。（ZA871）

中國興業銀行債權團集會通告

本債權團定於本月二十六日下午二時仍假天后宮橋上海市商會開全體債權人會議，業經呈准法院派員蒞場監視，凡我債權人屆時務須攜帶憑證到會與議，事關重要，勿放棄，特此通告，即希幸

公鑒

中國興業銀行債權團啓

中華勸工銀行召集股東常會通告

茲定國曆二月二十三日星期六午後一時在上海寧波路二百七十六號錢業公會樓上舉行第十五屆股東常會，除寄專函佈達並附奉入會證外，先此通告。

中華勸工銀行董事會啓

通易銀行股份有限公司召集股東臨時會公告

本銀行受市面不景氣影響，放款不易收回，存款必須應付，以致銀根週轉不靈，營業無法進行，不得已先委託會計師代表宣告暫停營業，並清查賬目，催收欠款。茲定於本年二月九日下午二時假座上海愛多亞路一二三號徐永祚會計師事務所召集股東臨時會，決議此後進止辦法，務希各股東準時出席與議，除分函外，特此公告。

董事長啓 二十四年一月二十一日（ZA945）

華懋信託銀行股份有限公司召集股東大會公告

本銀行定於國曆二月二十四日下午二時假座上海香港路銀行公會召集第一次股東大會，務希各股東準時出席，除另函通告外，特此公告。

上海北京路鹽業大樓電話一九一六六

華懋信託銀行籌備處謹啟

國泰銀行名集第一屆股東常會通告

逕啟者：茲經本會議決，訂於二月二十二日下午二時假座寧波路錢業公會二樓開第一屆股東常會，報告上年度營業狀況並改選監察人，屆期務希惠臨，如有因事不克親自到會者，請具委託書交由其他股東代表，除專函通知並附寄入場券委託書外，特再通告，再自即日起至開會日止，照章停止過戶，統希查照為荷。

國泰銀行董事會啓

上海建中商業銀行給發股票公告

逕啟者：本銀行先後呈奉財政部實業部核准註冊給照營業在案，茲正式股票業經繕填就緒，定於二月一日起開始掉換，謹請各股東攜帶股款收據至上海天津路一四四號本銀行換領股票，並請在股款收據背面簽字或蓋章（須與前來印鑑相符）以便核對，除專函奉達外，特此公告。

董事會啟

上海金業交易所股份有限公司召集第廿六屆股東常會通告

本公司定於民國二十四年一月二十七日下午二時在本公司市場內開第二十六屆股東常會，除報告營業狀況外並照章選舉理事及監察人，凡我股東請於一月二十一日起至二十六日止每日上午十時至下午四時持股票至本公司股務處領取入場證選舉票，再本公司股票自二十三年十二月二十八日起暫停過戶，俟開股東會後再行繼續辦理，特此通告。

理事會

上海華商紗布交易所股份有限公司公告

本公司定於一月二十七日下午二時開第二十七屆股東會，業經登報公告，並將入場證、議案、議決票、囑託書各件附函查照股東名簿按址遞送，惟尚有數戶股東或住址移動或收件無人無法投交，望見報後即攜帶股東印鑑來所領取上列開會各件為盼。

上海華商證券交易所繼續營業發給第二屆股息通告

本所繼續營業第三屆股息業經股東會議決照發在案，茲定自一月廿三日起，每日上午十時至十二時，下午二時至四時為發息期間，除按照股東名簿分寄取息憑條等件外，務請各股東在期內攜帶憑條加蓋存所印鑑至本所總務科領取為盼，特此通告。再者自二月一日至二月七日為本所休假，所有股息暫行停付，自二月八日起仍按上定發息期間照常發給，即希公鑒，合併通告。

上海製造絹絲股份有限公司變更股額更換股票通告

查本公司依照民國二十三年十二月二十日臨時股東總會之決議，將資本總額銀一千萬兩（收足）改為資本總額國幣一千五百萬圓（收足），業已略為減少，為此通告各股東於民國二十四年三月二十五日前將所執股票繳送本公司，以便換新股票，一屆期而不前來更換，則為股東自失權利，特此通告。（ZA907）

普益習藝所鳴謝

茲承包棨堂先生經募邵長春先生特捐本所經費銀二百元正此啓

上海私立 五倫女子職業中學 高級 初級 招生

（科別）商科　工科　文書科　家事科　商簡科　婦女職業補習班　以上各級均有餘額　即日起報名　二月一日開學　簡章備索　（校址）法租界辣斐德路（平濟利路）一五五號

蘇州私立 東吳大學文理學院 招生

（一）（資格）高中畢業（二）（應考科目）黨義　國文　英文　中國史　西洋史　算術　物理　化學或生物　代替（三）（考試日期）一月廿八日廿九日（四）（試場）蘇州天賜莊本學院（五）（報名處）……委員會函索報名文件填寄……院新生入學審查委員會詢問（七）本大學法律學院一年級插班生轉學手續與文理學院入學考試完全相同（八）欲索詳章須附郵票十分（附註）本學期女生宿位已額滿故不招收女生

教育部備案 市教育局立案 民治初中暨小學招生 男女

（招生類別）初中各級插班生　小學各級男女兼收　（報名）即日起　（考期）二月二日　（章程）函索附郵一分　（校址）法租界……石路白爾部路口　董事會主席林康侯　校長顧執中

上海市教育局立案 私立振德初級中學招生 男女

▲學額▲各級插班生各十名▲考試▲隨到隨考▲報名▲即日起▲附小學部▲招收新生各級男女兼收▲章程▲函索即寄　愛文義路沙渡路……　招生委員會啓

市教育局立案 上海女子中學暨上海大光小學校 上海女子補習學校 上海女子華英打字 上海大光幼稚園 招生

本校招收初中春季一年級新生五十名　小學校……各級插班生各二十名……　董事長林……　校長吳志騫　A273

教育部備案 教育局立案 新民中學招生

年級	報名	考期	章案	校址
高中普通科商科　初中各級一二三年級	即日起至考試前一日止	二月十日	函索須附郵票二分	江灣路口……

董事長張壽鏞　校長顧繼武

教育部 教育局 備案 立案 青年中學招生 男女

（一）（班次）初中一二三年級春季班新生（二）（報名）即日起（三）（考期）二月十八日（四）（校址）上海……路……五五三號（章程備索）　名譽董事長王正廷　附告：本校定於……

教育部 教育局 備案 立案 民智初級中學 二十屆 招生 男女

班次	報名手續	考期	校址	章程
秋季一、二、三年級　春季	即日起呈驗轉學證書或成績單……及最近二寸半身相片	二月十日	新閘路……	函索即寄

主席校董林康侯　校長徐忍寒

附告：……

持志學院 大學部 暨附中 招生 男女

大學部　文科國學系英文系　法律系政治經濟系　商科……　中學部　高中普通科商科　初中各級……

精勤補習學校（原名精勤學社）招生

（附告）春季始業學生注意

本校補習辦法具有四種特長（一）以充分之補習使有志之士皆有升學之機會……凡小學已畢業或未畢業而欲升學者……

教育局立案 教育部備案 私立惠靈中學 招生

本校現定於二月六日舉行入學試驗招考高中部初中部各級插班生……（報名處）新龍華本校或……　校董褚輔成　代理校長鄒玉啓

立案 人和助產學校招生

新生　插班生　免費生……　校長張湘紋啓

精育高級英文學校 日夜 招生

本校係聖芳濟大學教授所組織……

原名德潤英文專校 德潤英文日夜校暨安順小學 招生 男女

本校自民十一創辦迄今已歷十四載……

市教育局登記 化成補習學校招生

▲請關心子女教育者注意▼

▲注重國文數學英文……分設高小至初中各級▼

▲管理嚴密▼……▲教授切實▼……▲採用分科制▼

▲宗旨▼注重國文數學英文切實教授嚴密訓練……

市教育局立案 大公職業學校招男女生

（科別）（一）初級機械科　土木工程科（二）高級電氣機械科……　須附郵票二分　董事長吳鐵城　校長林美衍

教育局立案 南洋高商 高中部 初中部 小學部 招男女生

（年級）高中一，二，三年級　初中一，二，三年級　小學各級……（開學）二月……　代理校長劉黛若啓

教育局登記 中西英文日夜補習學校招生

（學額）各級插班生各二十名（科目）英文　國文　數學　簿記　珠算　打字（教員）皆著名大學文理商學士另請西人教授英文（考試）隨到隨考（開學）二月七日（校址）上海小西門少年宣講團後面少年路（章程）函索附郵二分　校長 法學士 楊錫齡啓

上海市教育局立案 新亞中學 小學 幼稚園 招男女生

學額 春季初中一年級新生五十名……考期 二月……報名 即日起……校址 ……簡章索……主席校董吳開先　校長陳邦彥

復旦實驗中學招男女生

（班級）初中各級第二學期及二年級第一學期（春季始業）新生及各級第一學期第二學期插班生（考試）廿四日前每日上午九時至下午四時（報名地點）市教育會　南京路拋球場一七二號（中國興業銀行二樓）復旦同學會（簡章）函索附郵一分

民華職業學校 高中部 初中部 小學部 招男女插班生

班次……開學 二月……章程 函索……考試……校址……主席校董王延松　校長蔡曉和

附告爲貧寒子弟設想減免全部學費啓事

本校鑒於年來農產經濟之崩潰都市商業之衰敗學子求學……

大陸英文專修學校 日夜招生

……（附注）本校校長王……

市教育局立案 國華中學招生 男女

學額 春季始一年級新生六十名 秋始二年級插班生十名 男女兼收……　報名 ……資格 新生有高中畢業證書者免考……　試驗 ……插……　校長蕭遠

上海市國醫公會設立 中國醫學院 招生

學額……插班生……報名……院章……院長薛文元

教育部備案 教育局立案 培明女子中學暨小學暨婦女補習學校 招生

班次 初中一年級春季新生五十名 初中二三年級高中一二年級……校長金月章

滬江大學 暨附屬中學 大學部 中學部 招生

附告：城中區商學院入學試驗二月一日

大學部（年級）文，理，教育（附設音樂專修科）一年級插班生二年級轉學生（商學院本學期不招新生）（報名）即日起（考期）二月一二日連考兩天……中學部（年級）初中一二年級高中一二年級下學期插班生（報名）即日起至考試前一天止（考期）二月六七日……校長：劉湛恩

南京美術專科學校招男女插班生

名額：中國畫系二二年級各十名　報名：即日起　考期：隨到隨考　校址：南京漢西門石鼓路　簡章：函索附郵票二分即寄　校董：……校長：……

上海廣肇中學改稱粵東中學通告

本校原爲教育我粵旅滬全體同鄉子弟而設。此次建築新舍。添辦高中。尤賴全體同鄉之力。始克有成。茲爲求名實相符起見。遵照本會第十次全體會議議決案。將原名廣肇中學改稱粵東中學。所有改易校名緣由。除呈報上海市教育局備案外。用特登報公告。

上海粵東中學原名廣肇中學校舍建築募捐委員會

名譽委員長唐少川 孫哲生　委員長吳鐵城　副委員長郭順 陳炳謙　暨全體委員同啟

上海粵東中學（原名廣肇中學） 新建校舍落成 添辦高級中學 招生

本校新校舍基地計有十餘畝。第一期工程計大小建築物共八座。准於本年二月初間完竣。適合春季始業之用。現已呈准上海市教育局於二十三年度第二學期（即二十四年上學期）添設高中一年級上期暨初中各級新生。有志來學者。望即到北四川路底虹口公園露天游泳池斜對面廣中路水電路北通科一年級。舊校舍二年級。

（附告）本校附設廣公第一小學暨幼稚園（校址北四川路福德里）廣公第二小學（校址西摩路新閘路）均定於一月二十六日招考各級新生。

校董會主席溫宗堯　校長盧頌虔啓

徐家匯 復旦大學附中暨小學 招收男女生

（班級）高中普通科及商科一二年級初中三年級　男女插班生暨小學各級男女新生（報名）自即日起每日上午九時至下午四時（考試日期）高初中部一月二十九日（地點）在徐家匯格路附屬中學（簡章）附郵二分即寄　A58

教育局立案 私立三育初級中學校暨小學部 招生

程度 各級有證明文件者均可投考　考期 二月五日　時間 上午九時至下午四時　科目 國文算學英文　報名手續 報名費一元（無論取否概不發還）報名時自備筆墨校中供給午膳　近照四寸二張報名時到校考試　函索章程 一分郵附　校址 三板廠橋北恒通路西首　小學部 主席校董王一亭　校長黃涵之

上海君毅中學招男女生

報名 即日起至二月十日止　考期 第一次一月二十二日第二次二月六日第三次二月十日各日考試時間均上午八時起　（一）（二）年級各招插班生二十名「報名」本校及上海南市大吉路上海市教育會「考試」　學額 高中（一）（二）年級本屆仍在上海南市國貨路本校舊址　簡章附郵二分函索一覽附郵四分　校長吳開先　代理校長黃造雄　A170

蘇州桃塢中學招生

（一）學額（二）考目　除初中三年級及高中二三年級外各級均有餘額　國文英文數學及常識測驗投考高一者加試英文地理　（三）報名（四）考期　前來校填具報名單隨繳原校證書最近軟照片及報名費洋兩元　（五）簡章　投考須知函索即寄　定於一月廿八日上午九時起　董事長常務董事湯潾銘　李紹哲　代理校長章士釗　屈映光　趙恒惕　夏安修　陳恩

滬東商業職業學校暨小學部業餘夜校 招男女生

班次 初級商科各年級小學各年級業餘英法德俄日世界語國文算術夜校婦女各班學商　考期 一月廿七日　章程備索　校址 提籃橋倍開爾路一三九號大洋房四七八九九十二路電車六九十路汽車直達

市教育局立案 國光中學暨小學幼稚園 招男女生

（班次）高中普通科商科初中小學幼稚園各級插班生（報名）即日起繳報名費二元（考期）第一次一月二十日第二次二月四日（校址）上海愚園路八路公共汽車二十路無軌電車均可直達（章程）函索附郵二分　電話二〇五四〇八號　董事長虞順懋　校長錢慰宗

教育部備案 教育局立案 啓秀女子中學 小學 幼稚園 招生

（班次）高中（普通科）初中暨小學幼稚園各級秋季始業插班生　二寸半身照片兩張　小學須繳成績單　考期 第一次一月二十九日第二次二月九日　報名 即日起中學須繳轉學證書及　開學 二月十一日　校址 上海北四川路東寶興路　校長徐婉珊

教育部立案 上海美術專科學校暨繪畫研究所 招男生

（本科）中國畫系 西洋畫系 圖案系 音樂系 藝術教育系（組）圖畫音樂組 圖畫工藝組（專科）新生各四十名 各系轉學生十名（繪畫研究所）高中藝術科招考轉學生十名（報名）自即日起（考試）第一次一月……　一般畫家均得入所研究（上海市教育局核准設立成美中學）高中藝術科招考轉學生十名 主席校董蔡元培 校長劉海粟 代理校長王濟遠　A219

法租界敏體尼蔭路 中法學校通告

新生報名及考期 一月廿九三十兩日上午八時二刻始隨帶最近四寸照片一張並報名費洋二元取者由學費內扣除不取發還　舊生報名 一月廿八日上午八時二刻隨繳學費留額金者……　開學 二月廿一日　學費 中學二十元 小學十六元 該費亦於學費內扣除　不住在法租界者 中學二十五元 小學二十元

市政府備案 教育局登記 上海市教育局立案 寰球中國學生會設立 寰球英文夜校 小學 招男女生

（一）班級 小學一年級至六年級 初級四班 高級二班 英文夜校 （二）考期 一月廿七日（三）校址 上海卡德路一九一號（四）報名 即日起（五）開學 二月三日 電話三一一三一　章程備索　校長朱少屏　學A233

南洋無線電報傳習所 第十二屆 招男女生

（學額）報務科工程科新生各三十名　（程度）初中畢業或同等學力　（考期）一月二十一日二月十日（報名）即日起　本科插班及速成科均半年成績優異者照章介紹工作　（章程）函索附郵二分（所址）上海法租界貝勒路六〇一號

上海市私立 教育局登記 申報館附設

申報婦女補習學校招生

於二月十一日開學，即日起開始報名；不限年齡，不拘程度，均可報名入學，惟暫時不收寄宿生，印有詳章，函索面索均可。校址兼報名處英租界靜安寺路七十五號 電話三三二二七

本校專為年長失學婦女而設，分職業及家事兩科。除國文，英文，算學，公民，常識等，合併教授外；職業科授以簿記，中英文打字，速寫：家事科授以家庭常識及縫紉，刺繡。此外並另設鋼琴，國畫，打字速成班，三特科。下學期定

光華小學（原名光華大學附屬小學）招男女生

宗旨 發展兒童個性培養完全人格基礎 如由他校轉學者須隨帶其最近學業成績單經本校考驗後插班 報名 即日起 考期 二月二日 校址 上海巨籟達路六二〇號（即福煦路四明邨後門口） 附告 （一）本校高級小學畢業生得直接升入光華大學附屬中學（二）簡章函索即寄

教育部立案 教育局核准設立

新華藝術專科學校 藝術師範學校招生

（學額）國畫系 西畫系 工藝圖案系 藝術教育系（圖音圖工）及藝術師範學校新生各四十名男女兼收（詳章）函索附郵五分（報名）即日起（考期）即日起至二月二日止（校址）上海斜徐路打浦橋 校長徐朗西 教務長汪亞塵 總務長潘伯英 學A217

教育部備案 市教育局立案

惠生助產學校招生

本校在滬太路餘慶橋購定校基，重建新校舍，業已全部落成，並擴充為學院，四處為學生實習之所，茲定即日起招新生及插班生（資格）新生初中畢業或同等程度，插班生須在同等學校肄業者（考期）一月廿五日上午九時（索章）附郵五分▲校址 第一院上海閘北滬太路一三〇號 第二院上海北泥城橋愛文義路餘慶橋（索章及報名均在第一院） 校長施汝雄 教務長葉植生

教育部備案 上海市教育局立案

私立正風中學減免費招男女生

本校鑒於年來農村經濟破產，家長不勝負擔，自二十三年度第二學期起，高初中各科各級新舊生學費一律減收十元，初中一．二年級招收免費生各十名，凡家境清寒品學兼優者可來校投考，茲定於二月一日至二日舉行各級新生入學試驗，報名自即日起至考試前一日止（校址）上海法租界姚主教路二〇四號 法商電車直達 章程備索 招生委員會

教育局立案 上海

日華初級中學暨附設小學招男女生

本校現招初中暨附小各級新生及插班生（報名）即日起隨繳報名費一元（考期）第一次二月二日第二次二月五日（免試）1．公立或已立案私立高級小學畢業得有畢業證書及成績單經本校招生委員會審查合格者得特准免試入初中一年級第一學期肄業 2．持有公立或已立案私立中學轉學證書及成績單者得免試驗之一部或全部（簡章）備索（附啓）本校學額有限來學者從速（校址）虹口沈家灣西嘉興路 主席校董吳經熊 校長李浩培

立案

同德高級助產學校招生

本校招收新生及插班生，即日起報名，有正式證書，或具有同等學力，持有證明文件者（程度）新生初中畢業及初級職業學校畢業，插班生須有同等學校轉學證書，按其程度考入相當班次（考期）第一次一月二十五日第二次二月十一日上午九時至十二時（考試科目）中文，英文，或德文，算學，常識（詳章）索寄（校址）上海山海關路（卡德路口）四五四號 主席校董方椒伯 校長李元善博士 教務長丁名全博士

中國政府立案 教育局備案登記

滬海英文補習校暨滬光小學（第廿六屆）招男女生

（班級）英文專科 日夜班 高初各級（程度）英文 商科二科 自初中起至大學止（附告）英文科學生得免費兼習打字（章程）多亞路六六九至六七一號（小學）萬山路霞飛路口五十八號

原名南洋中學補習科

南洋第一小學招收插班生

本校設立已二十載，由市教育局核准立案，主嚴格教授，注重實際，畢業生多升入南洋中學，即外埠學生亦甚便利，茲招收各級插班生，即日起隨到隨考 小學一年級至六年級 附設補習班（報名）自即日起 校長李維新 ▲校址 上海龍華路日暉橋西 郵寄即寄

教育部備案

大夏大學暨附屬大夏中學招生

（一）大學部 文理教育商法各學院一年級新生及二三年級轉學生 師範專修科 理學院附設土木工程系第一年級新生第二年級插班生（二）中學部 （一）初中第一二年級下學期第二年級上學期第三年級上下學期插班生（二）高中普通科第一年級下學期第二年級上學期插班生（三）高中師範科第三年級上學期插班生（四）高中土木工程科第一年級下學期新生（五）大中兩部各印有一覽及詳章函索大夏一覽附郵一角五分招生簡章附郵五分即寄（三）報名日期二月六日起（四）考試日期二月十三十四日兩天（五）…（六）附註（甲）大中兩部各級男女生均得投考（乙）報名及考試地點均在梵皇渡中山路本校

教育部備案 教育局立案

愛國女學招考 春季一年級新生 秋季各級插班生

本校定於二月十一日招考 體育師範科 中學 小學（報名處）（一）本校新樂村愛國第二小學（二）北四川路崑山路愛國第一小學（三）貝勒路辣斐德路志成學校（四）牯嶺路振新小學（五）…以上各小學都招新生 章程函索即寄 校址上海江灣路 主席校董蔡元培 校長季達 學A136

教育部備案 教育局立案

愛羣女子中學招收各級插班生

（考期）二月一日（報名）即日起 試驗費一元 二寸半身相片二張及轉學證書 投考者須於考前到校填報名單繳（校址）上海市西門大吉路

教育局立案

正行女子中學暨婦女補習班招生

（班次）高中普通科商科一二年級 初中一二三年級（免考）小學各級（班次）婦女補習班各級 即日起（考期）二月五日上午九時起 章程備索（校址）西摩路靜安寺路北口 電話三零四一七號

市教育局立案

審美女中暨小學部國畫科幼稚園招生（免費）

（班次）初中部各級 國畫科二班 選修科各級插班生 小學部各級 幼稚園一班 婦女半日班一班 凡家境清貧者得酌予免費（考期）一月廿五日（報名）即日起（章程）備索（校址）上海公共租界梅白格路愛文義路口 主席校董鈕永建 校長鈕長耀

黃岡中學招男女生

班次 高初中新生及各級插班生 考期 二月十一日 報名 即日起隨繳證書及照片二張報名費一元 附註 簡章函索即寄 校址 閘北止園路沈家花園 校長顏德基

上海中醫學院招插班生

學額 二年級五十名 一年級五十名 程度 須有同等學校轉學證書或具有同等學力者 報名 即日起隨繳四寸半身照片二張保證金五元 考期 二月二十日起隨到隨考 詳章備索（院刊寄價六角郵票通用） 院長丁濟萬 院址 上海西門石皮弄

新寰職業學校暨小學招生

（一）級別 高中商科 電氣工程科一年級 初中商科二年級 化學工藝科一年級 小學各年級及幼稚園（二）報名即日起（三）考試第一次一月二十日第二次二月十日（四）如有畢業或修業證書經審查合格者得予免試（五）附設夜校婦女補習學校中英文打字科速記班日語班（六）校址職中在藍維藹路康悌路北首（電話八一九九四）小學第一校在派克路（電話九五四一九）第二校與職中同（七）簡章備索 滬閔路省立上海中學3，老西門東方圖書儀器公司 主席校董江問漁 校長張新伯 張仲寰

之江無線電職業學校招考第五屆男女生

（學額）一百名（程度）初中學力（報名）即日起（考期）第一次二月一日第二次二月十五日 外埠學生隨到隨考（開學）二月二十日（章程）備索 函索附郵二分（校址）杭州西湖長生路

華海職業中學招生通告

（學額）高級部六十名 初級部六十名 額滿截止（學費）高級部二十元 初級部十二元（報名）即日起隨繳半身照片二張向愛多亞路一八號中國經濟信用合作社報名

（校舍）本校開辦以來，學生已達法租界姚主教路，原有校址不敷應用，現已遷至法租界麥尼尼路二十號洋房新校址，中心且無曠地（科別）高級部商科 會計科 簿記科 初級部商科 農村合作科 合作經濟科（考試）元月二十五日上午九時在新閘路南園僑光中學舉行

校董 張壽鏞（主席） 吳醒亞（常務） 林康侯（常務） 丘漢平（常務） 劉鴻生 胡文虎 林霖民 褚民誼 謝筱初 校長謝筱初

市教育局立案

上海聾啞學校遷移招生

（初期班）新生（普通科）各級插班生隨到隨考（學額）三十名由校董或捐款人及各地教育機關介紹保送（報名）即日起（章程）函索（遷移）原在老西門內曹家街，校舍不敷應用，業已遷移新址（新校址）老西門外西林橫路六十五號（主席校董）吳澤霖（校長）孫昆森（教師）…沈施…

上海市教育局立案

上海小學 幼稚園 廿二屆招生

本校總校在膠州路橫濱路潘園，設備完善，課程完備，身心兩益，有小學幼稚園，訓管嚴密，寄宿課程均有，凡愛護子女欲加入者，可速來報名 校董 于右任 孫科 吳鐵城 杜月笙 林康侯 … 校長陳濟成

上海市教育局登記

上海貧兒職業補習學校招生

（宗旨）為造就小學畢業生應用職業適當人才（資格）高級小學畢業身體健全年在十六歲以上者（科目）文書 應用文 打字 時間每日上課五小時 校址南市…橋南局門路 報名日期即日起 校長高壽田

市教育局立案

斯盛初級中學小學招生

（年級）初中一二年級 小學各級插班生（簡章）函索附郵二分 南市多稼路公立上海醫院西首 董事長杜月笙 校長曹源凌

上海商政學校夜學部招男女生

報名從速 額滿不收 開學二月八日 章程備索 校址 西新閘路辛家花園西首 校長徐佩現 副校長張嘉壽

私立澄衷中學招插班生

（考期）二月二日上午八時起（學級）初中秋始一年級春始二年級插班生各十名（報名）一月二十二日起至卅一日止（手續）呈繳原校轉學證書及成績單並近二寸半身照片二張報名費一元（簡章）函索附郵一分（校址）上海虹口唐山路卅六號 招生委員會

湖南省教育廳第二屆考送公費留學生通告 第一號

（一）國別科別及名額 英國 丹麥 農業一名 水利工程一名 美國 機械工程一名 天文一名 以上四名擇一名 其他 日本 油漆 陶瓷 造紙 製茶 建築工程二名 錄取兩名 （二）投考資格 凡湘籍學生不分性別具有下列資格之一者得報名投考（一）國內外公立或已立案之私立專科以上學校畢業並曾任與所習學科有關之技術職務二年以上而有價值之專門著作或…（二）國內外公立或已立案之大學或獨立學院畢業而成績優良者（三）報名日期 自三月十五日起至四月二十五日止（四）考試日期 五月…日起（五）覆試 詳章向本廳索取 外加倍郵寄 學A268

黃渡開濬老吳淞江斷絕交通廣告

本縣老吳淞江分兩段開濬，東段已動工，古歷十二月二十以後斷絕交通，西段竣工再開西段，約古歷元宵起斷絕交通，行船仍可從黃渡鎮通行，特此廣告 黃渡鎮濬淞委員會啟

各項房屋地產

本公司備有各項房屋地產如荷惠臨諮詢無不竭誠歡迎請向四川路二九〇號中國營業公司接洽電話一五四一〇號

江海關港務長為定期撤除疏濬浦江新水道標識船隻布告 第一號

案查浦江新水道，曾在該處設置標識船隻二艘，用以指示浦西方面之落潮時淺灘之處，茲定於本年一月二十六日起，即將前項標識船隻，予以撤除。仰各航商人等一體周知。特此布告。 中華民國二十四年一月二十二日 署港務長谷利恩

國營招商局船期廣告

江新 江明 海新

順快輪准於一月廿四日星期四晚開往漢口沿途各埠均靠 本輪電話八二二六〇
新快輪准於一月廿四日星期四下午五時開往寧波 本輪電話八三三六五
興快輪准於一月廿七日星期日晚開往漢口沿途各埠均靠
晏快輪准於一月廿八日星期一晚直放溫州
銘快輪准於一月廿九日星期二上午七時開往威海衛煙台天津
船期問訊處上海外灘九號招商總局客票處 電話一一五八三一九轉接十號分機
海貞快輪准於一月廿六日星期六下午二時開往汕頭香港廣州
安興快輪准於一月廿五日星期五下午二時開往青島
無恙快輪准於一月廿七日星期日午時開往海州老窰
瑞快輪准於一月廿七日星期日午時開往海州老窰
遇順快輪准於一月二十六日星期六下午一時開往福州厦門
長興快輪准於一月廿五日星期五晚開往漢口沿途各埠均靠
新浦快輪准於一月廿六日星期六開往福州
寧興快輪准於一月廿四日星期四下午五時開往寧波鎮海
清浦快輪准於一月廿四日星期四晚開往漢口沿途各埠均靠

三北公司船期廣告

寶和輪船定於月之念四號（星期四）開往漢口沿途均停 船靠虹口華順碼頭 怡和洋行 寶和輪船賬房啓

時評

廣田外交與中日關係

舒

日外長廣田弘毅氏上臺以來。即倡為「道義外交」「睦隣政策」。對華對美。以及英蘇諸國。均有化干戈為玉帛之表示。前日第六十七通常議會開幕。廣田氏演說外交方針。又重申此意旨。考其實際。對英美各國。莫不表示好感。着重俎豆折衝。冀圖遠東時局之漸向安定。惟其間尤值得吾人充分注意者。厥為中日關係。廣田氏認為現已逐漸好轉。並期待將來之能長遠繼續於中日諒解。尤一再致意。由此更可窺知日本外交意旨之所在矣。

夫中日兩國。在地理上。在近六十年來之歷史關係上。皆有不可分離之聯繫性。此種聯繫。洵屬綜錯複雜。較諸歐洲諸國。殆有過之。是以孫中山先生倡導大亞細亞主義。而日本先進諸賢如桂太郎等。亦崇而信之。惟孫先生遺教之所昭示。與夫今日中國之所奉行。最重要之一點。端在我中國民族之獨立自由。及解除種種之無理束縛。也是中日良善關係之建立。第一在民族之互相尊重。換言之。即不損我國家之獨立自由而言。親善是也。第二在和平前途之積極貢獻。我國尤願盡其最大努力。以謀中日關係之改正。今後如何。須視日本之誠意以定之耳。

廣田氏之所謂道義外交。誠於中日間和平友善關係有相當貢獻。去年以來。亦有若干進步。假使日本能本此意繼續努力。不侵我國民族利益。不碍我國之獨立自由。則我國政府及民衆當不惜與之誠意攜手。共同維護遠東和平也。如法德兩國。論歷史淵源。積恨已深。解釋非易。而法國竟能保持大國襟度。靜待薩爾人民投票結果。任國聯之善意裁決。歐洲動搖之局。遂得一時之穩定。法德對立。亦從而和緩。中日間雖亦有極不平之積憾。然以德法較。尚未至如是之深。改善可能。或者過之。

且歐洲和平之局。已漸次奠定。法意爭霸。次第緩和。實際利害且得調解之道矣。影響所及。中歐糾紛及北非競爭。莫不現一綫曙光。重建國際友好關係。至於海軍軍縮會議。在預備會議中。因英美日三國各本自己主張。堅持其根本原則。作不退讓之提示。致陷軍縮會議於僵局。本年正式會議之前途。固未可樂觀。然歐洲局勢既趨安定。英美諒解可能。驟衝增大。太平洋上浮動之暗雲。惟日見其稀薄耳。所謂國際危機云者。縱未必一概掃除。而相當程度之減少。必然之勢也。此種動向。於太平洋沿岸諸國。關係至切。於中日間貢獻尤為鉅大。

日本外交動向。果能如廣田氏之所期待。又無損我國民族利益。繼以和平之努力。則我國當秉其素昔維護和平之初心。為國際友善盡其最大之努力。而我中國又為太平洋上主要國家之一。更當披瀝其誠信與日本相見。為外交上之折衝。使海上暗雲因而減少。使遠東國際關係因而改善。消除所謂危機。而向世界和平之途邁進。其關鍵亦唯在日本而已。

水利會續開會

議決要案二十餘件

【南京】水利會二十二日開會、決議要案二十餘件、原定二十三日續議、因事改期、茲將該會所議各要案案由錄下、（一）擬具統一水利行政事業方案、（二）開闢國內航道、（三）擬改訂全國重複水名審定水利法規、（四）統一全國各水利機關會計辦法幷修正組織條例、（五）應速疏治黃河河口、（六）對各水利機關及各省府請欵興辦水利各案、經各水利機關主管技術人研討、復由國聯專家實地察勘、酌定二十三年應需經費數額、幷編訂二十三年度興辦水利事業一覽表等案、（二十三日中央社電）

【濟南】黃河下游仍結冰、二十二日全國水利會議決、對本省治黃河尾閭撥二十萬元、治小清河撥四十萬元、（二十三日專電）

梅樂和到京

報告稅務近況

【南京】總稅務司梅樂和二十三晨由滬抵京、梅下車後、逕赴薩家灣英總領事署休息、九時到財部謁孔財長、時孔出席中央政治會議未晤、下午六時又往謁、當向孔氏報告稅務近況、並詳談一切、（二十三日專電）

閩省府討論

厦門設市問題

【厦門】厦門設市問題、政院令省府調查厦民情具覆、政息、二十三府會議提出、有長時間討論、設市案擬市府下置公安工務財政教育四部、（二十三日專電）

導淮區

各縣聯席會議

【鎮江】省府二十三召集導淮區淮漣泗高寶興泰東鹽阜揚十二縣長、暨士紳代表會議、陳果夫．余井塘．趙棣華．周百先及秘書長羅時實．導淮處長許心武．均出席、淮陰寶泗縣長未到、陳主席致訓、謂工程浩大、困難必最、希望各縣繼續努力、加緊工作、地方人士應盡量協助、俾鉅工早日告成、繼由各縣長報告工程經過情形、各縣徵工人數用欵及工作各有短長、省府搜集報告、二十四續會議、決定徵工具體辦法、（二十三日專電）

贛收復匪區

郵電已告恢復

【南昌】寧都．會昌．雩都．石城．瑞金．等收復縣區郵局、經派員籌復、均已通郵、電報除寧都已通外、他縣亦在趕修中、但均有軍用無綫電臺、官報仍能通達、（二十三日中央社電）

何鍵令裁撤

湘西各縣稅卡

【長沙】何鍵以湘西上游各縣、稅卡林立、昨令湘西軍政長官、凡未經呈准省府核准之一切稅卡、概行裁撤、由省委出巡辦公處切實執行、以解除人民痛苦、（二十二日中央社電）

我軍交考察團

參觀美無綫電公司

【紐約】美國無綫電公司總理哈伯德將軍、今晚在此招待俞飛鵬將軍統率之中國軍事交通考察團、考察團旋卽參觀該廠及美國廣播無綫電公司、（二十二日國民電）

宋子文到京任務

【南京】宋子文抵京後往訪孔財長、在孔宅午餐、午後接見秦汾、垂詢經委會會務甚詳、宋此次來京、係處理經委會會務、（廿三日中央社電）

邱煒丁母憂請假

【南京】津浦委員長邱煒因太夫人在滬逝世、已赴滬奔喪、鐵部予假一月、路務由各委員負責處理、（二十三日中央社電）

梁漱溟到京謁汪

【南京】鄒平鄉村建設院長梁漱溟二十三晨抵京、謁晤汪院長王教長、並分訪在京友好、日內去滬、或將赴桂一行、（廿三日專電）

美政府與參院注意斐律濱前途
羅斯福急召斐督諮詢
參院調查團經歐歸國

〔羅馬〕美國參議員馬嘉度今日在此特與美聯社記者談話、稱「日本廢止華盛頓條約、予甚樂之、蓋於必要時、吾人即可自由製造世界最大海軍也、華盛頓條約爲予向所反對者」云、馬嘉度參議員爲參院斐律濱調查團之一、已在斐島調查六星期之久、今晨自新加坡乘飛機抵此、其言頗具深意也、（二十三日國民電）

〔馬尼剌〕斐律濱總督莫斐因羅總統之急召、今日午後已起程赴美、以便討論斐島事件、大約三個月內可返、（二十三日路透電）

〔華盛頓〕參議員金氏今日宣稱、彼擬力促通過兩案、即要求國會調查日本在太平洋代管島防禦工程、及日本對「滿洲國」之政策是否破壞九國公約、金氏之言以爲日本現欲獨霸遠東排斥西方國家、稱「日本意欲控制中國及遠東、事實至爲明顯、日本對華政策蔑視九國公約亦衆所共見、余信日本之態度不僅爲太平洋和平所關、且與全世界之和平有關、惟余仍望日本能促進友誼關係、不使他國疑懼日本意欲霸佔遠東也、余對日本採取帝國主義之軍事政策不勝遺憾」云、至於對斐律濱獨立問題、金氏稱、日本態度如何可置勿論、余實贊成斐律濱之完全獨立、同時規定優惠斐律濱之關稅云、（二十二日國民電）

日海軍代表山本下週返國
反對正式會議延期　臨行之前發表宣言

〔倫敦〕海軍談話日本首席專門委員山本五十六少將、至遲將於下星期二日離此返國、啟程前發表宣言、謂倫敦及華盛頓海軍條約所規定之海軍會議、必須在最短時期內儘速舉行、此爲日本方面之願望、本人原擬取道美國返國、現因奉政府命令趕程返國、故改變行程、取道西伯利亞、倘日本政府不欲海軍會議儘速舉行、則余料決不至命余趕速返國也、因此本人以爲即使有人提議海軍會議延期至一九三六年舉行、日本亦不至予以接受云、又日本代表團另一專門委員岩下大佐、則定於明日經由美國返國、惟倫敦日人方面宣稱、岩下赴美、僅屬一種交際性質、岩下在美不至舉行何項正式談判云、（二十二日哈瓦斯電）

日議會第二日　質問戰白熱化
蹂躪人權追求法相責任　綱紀問題山口窮迫床次

〔東京〕政友會之策戰、於第二日之衆院令山口義一登壇質問人權問題、岩崎幸治郎質問思想教育社會政策問題、要之本會議不過前哨戰而已、其主力當傾注於豫算總會、蓋欲於豫算討議、一決雌雄、故認炸彈動議之趨勢、由第一日之空氣觀之、可抱樂觀者則爲認識不足、（二十三日電通電）

〔東京〕今日貴族院本會議、於上午十時十六分開會、即入日程、繼續向國務大臣質問無所屬之美濃部博士登壇爽論憲法、向小原法相質問人權蹂躪問題、謂檢察帝人事件之際濫用權力、司法部自蹂躪法律、實不勝寒心、若依憲法根底人權自由之原則、若有不法拘禁拷問等事實時、實搆成檢察官之犯罪、繼明言帝人事件時、是否有如所傳之違法拘捕拘留、違法調查等之事實、若係事實、成爲司法官之瀆職、故願聞政府之所見、後更入事實論、復朗讀島田氏之獄中日記、暴露拷問時會使用皮手鎗之事實等、復由小原法相登壇答辯、否認檢察當局之措置失當、更謂並無檢事違法拘留之事實、至於拘押問題容調查後答復、復謂若有如博士所言之事實發見、當嚴罰關係者、最後美濃部博士即席質問、於零時五分散會、（二十三日電通電）

〔東京〕美濃部博士本日在貴族院提起人權蹂躪問題、由法律的立場攻擊檢察當局之非法行爲、追求小原法相之責任、此問題尚有發表可能性、貴族院尚有岩田宙造博士、衆議院有本案中心人物三土忠造質問、前途如何、極爲各方面注目、（廿三日日聯電）

〔東京〕衆議院會議於二十三日午後一時十五分開會、傍聽席上超過定額、情形至爲熱烈、今日仍繼續對國務大臣之演說行使質問、首由山口義一氏在滿場喝彩聲中登台、謂對現內閣之綱紀問題須提出質問、於是發言如左——

前次齋藤內閣爲綱紀問題而崩潰、現內閣又發生因此而崩潰之情形、查此項事態、頗於國家威信上有關、故對於綱紀問題、現在當行使質疑、據傳聞則謂岡田內閣對於入閣諸人之素性與品行、業經在事前加以檢討、然其內閣中仍不無附有疑問符號之閣員在內、此事在岡田內閣應負有二重之責任、吾人現向床次遞相提出質問如下、床次氏曾於昭和三年秋季旅行中國時、發表聲明在案、查當時田中內閣之對華、採取強硬政策、而張學良則於此時煽惑排日運動、此時床次氏倘與田中內閣意見相同、當不致與張學良會見、床次氏當時之行動、至少亦係約定綏和日本之對華強硬政策也、

床次遞相答辯如左——

山口君之親密、余當表示謝意、但其言論諸多假設、余之旅行中國、確於昭和三年十二月、因當時兩國間懸案諸多遲滯、爲實地觀察起見、乃有此行自華南而赴瀋陽、且與張學良相晤、歸國後余所發表之意見、有請承認南京政府、並將濟南之出兵撤回、上項主張、並與田中內閣懇談、當承同意、余之意見、對於君國可謂盡矣、至今尚信之、擁有此項忠君報國心之余、豈能爲金錢所惑、大凡知其人爲何許人、然後方能評論、請勿妄談可也、至於所謂青年將校同志會發出任何印刷品之件、事有所聞而未見其物、余固不必與匿其姓名者爲對手、倘有與余爲對手者、請提出姓名而來、並望來者預先覺悟爲要耳、所暴露之件、余實不願爲之辯解、縱令加以明釋與否、而信者信之、不信者依然不信、山口君所謂別有風說尚不在內、余則希望勿存客氣、盡量發表可也、至於綱亂賭話之種種謠傳、則請勿提至議會爲好、

床次遞相以上項諄諄教誨之態度、在民政黨之喝彩聲中悠然降台後、山口氏乃即再行登壇追加議論如左、

發出印刷品者爲陸軍省之官吏陸軍少佐、因此爲表示廉潔起見、應要求取消、或訴之以損害名譽罪、否則不能掃除國民之疑惑也、

床次遞相答如左、

余之答辯、頃已盡情言之、表示潔白之手段、或應如山口君所談、亦未可知、但是否採取、却屬余之自由、其次則由高橋熊次郎氏以救濟農村問題爲中心、質問後藤內相與林陸相、（二十三日日聯社電）

〔東京〕議員山口義一之尖銳質問、不意反被床次遞相所壓倒、但聞山口氏所以提出此項問題對付床次氏者、實爲政友會內部之淸算、有謂係對床次派故意挑戰者、又有謂唆使軍部與床次氏發生隔閡者、目下傳出各種揣測之消息、似乎黑幕重重、頗被一般人士所注目、（二十三日路透社電）

日本對意宣傳
謂遠東市場範圍廣大　意儘有發展貿易餘地

〔羅馬〕日本駐意大使杉村、頃向「講壇報」記者發表宣言、陳述意大利與日本兩國在非洲與遠東之相互關係、謂外傳阿比西尼亞國聘有日本軍事教官、實係訛傳、完全不確、至於日本向阿國經濟發展一說、大多係由猶太人居間在神戶購買日本貨物運至阿國京城、至日本貨物則並無直接輸入阿國之事、述及遠東方面、杉村謂余相信意大利可在遠東發展其貿易、而與日本毫不相涉、蓋遠東市場極爲廣大、儘有發展之餘地也、惟爲發展貿易計、則最要者、當使遠東人民獲得安寧與和平、日本之政策即以此爲目的、其結果必可使各國咸爲滿意云、最後日本大使分贈日貨樣品、以供專家研究、並謂日本如能與意國訂立互惠稅則、自意國輸入葡萄酒等、則實所欣幸云、（二十二日哈瓦斯電）

美參院秘密投票　贊成參加世界法庭
不干預他國內政爲條件　歷年來孤立政策將轉變

〔華盛頓〕美國參加海牙世界法庭一事、政府領袖在參院舉行秘密投票、結果贊成者六十八人、已過三分之二多數、一星期來參院辯論此事、反對最力者爲民主黨參議員雷諾爾、雷氏稱、世界法庭爲「陰謀法庭」、並謂美日並無眞正之戰爭危機、英國之所以欲美國加入國聯者、無非因日本侵入其紡織業市場而已、雷氏繼稱、數年前日本對全世界虛聲恫嚇、但自蘇俄動員後、日本即變更其態度、日本實爲世界上過於抬高之國、以戰爭論、日本如欲與美國周旋、不啻貓鼠之爭也、雷氏最後稱、日本終企圖侵略澳洲云、（二十二日國民電）

〔華盛頓〕美國參加海牙國際法庭之最後障礙、現已銷除、爲國際法律爭議付諸公斷所必要之一步驟、現可認爲確定、參議員領袖諸人今日開會時所討論者、爲參院外交委員會所提出關於美國參加國際法庭之保留條件、辯論頗爲激昂、卒投票決定採用、此保留案、規定美國之參加國際法庭、不因此而涉及他國之內政、亦不因此而放棄美國處理純粹內政之絕對權力、參院諸領袖今日此舉、殆因羅總統咨請國會爲和平利益計、核准美國參加國際法庭事之故、十餘年來美國所守之孤立政策、今後將轉變、（二十二日路透電）

保加利亞　軍人內閣組成
齊拉台夫總理兼陸長　共和派陰謀政變失敗

◉沙菲亞　保王波里斯今日准內閣辭職、並任齊拉台夫將軍爲首相、組織新內閣、將軍在辭職之內閣中長陸軍、現仍將兼此職、至此次閣潮、乃由爭論內政策引起、（二十二日路透電）

◉沙菲亞　保加利亞國王波理斯之政敵擬傾覆王室、另建民國、保王預得密報、即以迅雷不及掩耳之手段、將內閣全部改組、所有共和派閣員一概免職、是則保王今已於政潮中獲勝矣、總理嘉香諸夫於昨日提出辭呈、保王立即接受、另委陸長齊拉台夫重組新閣、齊氏於三小時內、即以新閣名單呈進、其中除三人外、餘皆爲軍人、共和派竟無一人、齊氏於新閣自兼陸長、內政部長爲柯洛夫大佐、教育部長爲拉台夫將軍、司法部長爲加倫德萊夫大佐、並暫兼財長、其他非軍人三員、爲外交部長巴泰洛夫·經濟部長莫洛夫·交通部長柴却利夫、皆係前閣蟬聯、民衆方面對於新閣頗甚贊成云、（二十三日國民電）

●沙斐亞　新閣中有四人曾參加舊閣、總理齊拉台夫即爲其一、渠在軍隊中歷任重要職務、至去年五月十九日乃加入喬奇埃夫內閣爲陸長、新內閣將以各種職業及愛國團體爲後盾、繼續實行前閣所定之施政方針、力謀國家威權之提高、並繼續以前之外交政策、（二十二日哈瓦斯電）

西班牙　內閣局部改組
海長羅加眞除外長　急進黨勢力因大增

◉瑪德里　西班牙內閣局部改組問題、經數星期之討論後、頃始告一段落、海軍部長羅加爲急進黨員、業經兼代外長兩月、茲改眞除、而以另一急進黨員康德繼任海長、其餘閣員均蟬聯、惟急進黨勢力則已大增、至天主教黨及農民黨雖要求於內閣中攫取多席、然迄未能如願以償、（二十三日國民電）

馬克並不減值

〔柏林〕德國國家銀行總裁勃萊星博士今頓重聲明、馬克並無減值之事、勃氏並謂減值問題決無發生之理、因希特勒之首及其顧問所施行之創造工作計劃、全恃通貨穩固爲基礎也云、（二十三日國民電）

美參院努力促成重鑄銀幣
金價案宣判後將提出考慮　聯邦儲備局改組中央銀行

〔華盛頓〕參議員湯邁斯今日預測、最高法院對於金價案宣判後、參院將加緊努力促成重鑄銀幣及設立中央銀行、湯氏宣稱、聯邦儲備局現正研究新銀行法草案、參院之農業委員會擬於最高法院宣判後、考慮湯氏所提十六與一之比價重鑄銀幣案、湯氏表示、自通貨改革運動開始以來、政府已獲得價值四·〇〇〇·〇〇〇·〇〇〇元之黃金、交出黃金之銀行家及其他人物希望財部加利歸還、吾人對於設立中央銀行所以感受興趣者即此故耳、如商業銀行不能以資金出借於工商業、則不久將有申請政府接濟資金之要求云、（二十二日國民電）

〔華盛頓〕美聯社自可靠方面得悉、政府領袖不久即可決定改組聯邦儲備局、爲事實上之美國中央銀行之議案、聞本星期中即可決定此事云（二十二日國民電）

法荷印將有大批黃金運美
對金條文案漸復信任

〔紐約〕外國對於美國金條文案之結果、現已信任漸復、故又有價值美元一千八百萬元之黃金、聞已啟運裝至紐約、大都係法國荷蘭與印度所運出、紐約證券市場對於金條文案之恐慌、現亦漸減、但今日市況依然不振、因接有華盛頓消息、據謂當局擬徵收公用事業股票公司之稅也、（二十二日路透電）

奧當局訪問倫敦任務
整理借欵保障獨立

〔倫敦〕據負責方面宣稱、奧國總理許士尼格偕同外長魏德格於二月杪前來倫敦、乃出於奧國內閣之提議、奧國總理及外長此行目的乃在解決關於整理國聯會發行奧國借欵之若干問題、並對於英國關心奧國事件表示感謝之意、一般人相信、談話中並將涉及法意兩國羅馬協定中關於保障奧國獨立條欵儘速實行之必要、蓋奧國內閣深恐薩爾公民投票結果將影響德國之對外政策也、一般人不信奧總理赴倫敦時、將提及哈布斯堡皇室復辟問題、蓋和約禁止奧國皇室復辟、現政府仍負有約束也、至於英國方面、則仍堅決肯定維持奧國之獨立、緣政界人士咸認奧國獨立爲歐洲穩定之二要素也、（二十三日哈瓦斯電）

法揆月杪訪英　討論穩定貨幣

〔倫敦〕據政府方面消息、法總理佛蘭亭將於本月三十一日抵此、討論穩定英鎊與法郎之關係、財部現正預備文件、供佛蘭亭與張伯倫之參考、此說於是益爲可信、並悉法總理此行並無財政專家相偕、故商部對於現在即進行談判此事、不無懷疑、而一般金融家亦不樂觀、英法當局之談判將爲探討性質、不致有何具體決議也、（二十三日國民電）

中東路主權所在　我國將發嚴正聲明
日俄非法賣買斷難默認

〔南京〕中東路買賣傳聞已久、二十二日日電傳已成立協定草約之事實發現、此項非法買賣、日俄兩方磋商時間爲一年又七月、商談凡四十次、現由日方西春彥、俄方柯資羅夫斯基及僞外交部次長大橋爲委員、組織起草委員會、儼然草正式協定、我國主權所關、對此非法買賣、當然不能承認、據外交界息、我政府對此早予密切注意、報載各節類多日方片面之詞、是否經過情形如此、尚待各方面報告證明、如果此項非法買賣成立、外部當發表嚴正聲明、保持主權、確定態度、促其注意、大約各方報告二十三晚二十四晨可分別到京、國府聲明書二十四日當可發表、（二十三日專電）

〔東京〕因中東路讓渡交涉之成立、而政治的固與蘇日滿間以至大之好影響、而日俄間之外交不安、亦可一掃無餘、可以刺激對滿投資、且滿鐵對於全滿鐵道從此爲一元的經營、使北滿資源容易開發、對俄輸出、此後必有起色、而東路讓渡價格三分之二又係以物品支付、即應支付之現金四千六百萬元、其大部分亦爲準備購買物品之用、與日本之產業界及重工業必有極好之影響云、（二十三日電通電）

東路警備問題

〔東京〕東路讓渡交涉不日可以成立、今后東路究以如何之形式經營之、固爲別一問題、然此爲長距離之國際幹綫、目下尚爲「匪賊」出沒之地、陸軍認爲有另設獨立設備隊之必要、正與關東軍及「滿洲國」協議中、（二十三日電通電）

薩爾投票紙改造成包皮紙
化成原料二十七缸之多

〔日內瓦〕所有薩爾區內民衆所投之票計共五十三萬九千三百張、今日業由日內瓦附近之樸里斯特倫造紙廠將其化成造紙之原料、當場監視者有國聯職官及警備軍一隊、此項原料計有二十七缸之多、隨即倒入紙桶溶化、據云將以之造成包皮紙云、（二十二日國民電）

〔巴黎〕不管部閣員赫里歐及內政部長覊尼愛今日向內閣提出報告、藉悉薩爾區域之反希特勒份子現正紛紛逃出、謂自一月十三日人民投票表決薩爾屬德後起、已有八千人逃入法境云、軍事專家以爲薩爾區實爲危險地點、三月一日移交德國管理之後、對於法國之安全頗有問題、然法國之政治家及外交家則大半以爲薩爾歸德或可使將來之交涉漸入佳境、而使互相猜忌之歐洲漸得安定、此種觀念法國之軍人皆不謂然、彼等所見之薩爾、蓋無非爲常留法國邊境之一種威脅而已、（二十二日國民電）

◉巴塞爾　薩爾行政委員代表及法德兩國專家將在此間舉行會議、討論薩爾區域財政問題、會議將歷十日之久、俾規定德國購回薩爾區域法國所經營煤礦之辦法、及德國貨幣掉換法幣之手續、（二十二日哈瓦斯電）

日北海道暴風雪

◉函館　北海道及樺太島一帶、因二十一日滿洲方面發生低氣壓、乃於二十二日晨刻以來、暴風大雪來襲、其風雪之速度爲二十一米突、頗屬罕見、顛覆船舶、杜絕交通、受害非淺、（二十三日日聯電）

南次郎視察哈埠駐軍
事畢飛返長春

〔哈爾濱〕關東軍司令長官兼駐僞日使南大將、於廿一日來哈視察日軍、今因事畢大將本定今夜八時乘車離哈、因日軍得情報、謂義軍有襲擊其所乘列車之陰謀、特改乘飛機、（廿三日華聯電）

法屬索瑪里屠殺事件眞相
法軍官自告奮勇結果

〔巴黎〕已過二十四小時內續接法軍官裴爾那等在法屬索瑪里倫與阿比西尼亞邊界間被殲之詳情、裴氏年甫二十五歲、率兵一百零六人、在阿白湖附近巡閱時、忽聞相距不遠處有戰事、蓋阿賽瑪拉斯部落酋民若干人越邊攻擊索瑪里之伊薩斯部落之兵一隊、伊薩斯之兵因寡不敵衆、漸將不支、裴氏不顧危險、決助伊薩斯部落、既抵戰場、見己兵人數遠不及敵人、蓋阿賽瑪拉斯至少有八百人也、裴氏等不爲怯退、仍開槍加入戰鬥、敵人攻擊雖悍、裴氏等抵禦亦勇、歷兩小時之久、子彈漸罄、此時若退、仍可保全不少、但裴氏等不甘示弱、乃與敵人肉搏、而固明知難勝敵人也、裴氏身先士卒、故最早被殺、餘兵後乃被殲、其中十人、因頭部受創而死、吉波蒂法當道聞警後、急派大批警隊至西南邊界圍捕敵人、巴黎人士對於裴爾那之勇武、皆嘖嘖稱美、殖民部長羅蘭昨日議獎以十字榮譽章、政府已有明令褒讚裴氏之勇武、惟某大員則謂、裴氏率單薄之衆、馳往戰地察視、殊欠謹愼云、政界視阿賽瑪拉斯人之攻擊、乃兩部落間之事務、法政府決計不與阿比西比亞政府交涉此事、因此輩零星匪股在愛齊沃比亞國境內滋擾、阿政府不能負責故也、（二十日路透電）

〔巴黎〕外部發言人今日宣稱、法國對於阿比西尼亞游牧部落屠殺法國長官一人、士兵十八人、及索瑪里人八十八人一事、不擬向阿比西尼亞或國聯提出正式抗議、大概外部以爲此事純係土匪之行動、並無政治性質、且負責之兇手皆不屬於阿比西尼亞王管轄、而爲阿賽瑪拉種族、常在阿比西尼亞及法屬索瑪里邊境游牧、行蹤不定云、以前之消息曾稱、法國將向阿比西尼亞抗議、要求賠欵、及保證以後不再侵入法境云、（二十三日國民電）

〔巴黎〕前傳法政府官員名波那德者及士兵十六名以及隨從土人等在斐洲法屬索馬里境內隣近阿比西尼亞邊境之地爲蠻族叛民殲滅一事、茲已證實、今日阿比西尼亞駐巴黎代辦延見堅強報記者、稱該項叛民大約係屬於伊薩斯族、伊薩斯族頻年以來至爲蠢動、已使該區域備受壓迫、彼等出沒無常、至難撫馴、上月意大利殖民地邊境爲土人擾亂一事、大約亦係此族人所爲、彼等並無槍械、平日所用者爲一種闊刃之刀、約二十英寸長、彼等之殲滅敵人、亦即用此種武器行之、但彼等飄忽無常、事後往往無從追踪云、（二十二日國民電）

法政府擬發行新庫券
總額五十萬萬佛郎　已向國會提出法案

〔巴黎〕本日內閣提出財政法案、規定將短期庫債券發行額、自一百萬萬佛郎增至一百五十萬萬佛郎、此項法案內說明此種措置、並非一種變相之通貨膨脹政策、僅爲謀財政運用之便利、以期國家及一切經濟界均獲其利、蓋目前國庫不僅負担經常費用、且須負担各項社會經濟法案及國防特別費用、蓋以近來經濟恐慌、稅收減色、故不得不增加國庫債券之發行額、以資挹注、至於發行長期債券、在目前殊感困難、蓋法國儲蓄戶因金融局勢不安定、均願購買短期債券、對於長期債券則要求高利息、此則又足以妨害經濟之復興、故政府經再三考慮、乃有增發短期債券之舉也、不寧唯是、短期債券之持券人於需要現欵時、易於貼現掉換、正與英國所用之方法相同、又此項法案行使以一九三五年爲限、至本年年底再將發行額減低、要之政府一面維持貨幣穩定、一面則使國庫貯藏現金得以流通市面、此即財政法案之用意也、（二十二日哈瓦斯電）

林白子綁案　霍犯證據確鑿
木梯可爲物證

◉佛萊明頓　林白子綁案中所用木梯、被告律師指木梯與被告無關、不能認爲證物、而公訴員則駁斥之、今日法院認此梯可爲物證、聞公訴員將表示一種意思、以爲被告乘林白子熟睡時抱之而逃、當其下梯之際、被告失足跌下、小林白乃被壓斃、公訴員且將證明此梯即某證人於綁案前在林白家附近所見之物、公訴員確信數日內可定讞、霍氏綁殺林白子事已證據確實、贖欵字據係霍氏所書、而五萬元贖欵又係霍氏所收、此兩點已無可爭辯、一般人對於此案之興趣、依然未減、每日法院旁聽者甚盛、新聞記者多人對於此案各種情節、紀錄詳盡、巨細靡遺、（二十二日路透電）

英俄石油競爭

〔倫敦〕伊拉克摩蘇爾石油礦鉅大輸油管、接通西亞法國代管地敘利亞之脫利波利港、與英國代管地巴力士坦之海發港、工事落成、頗引起蘇聯報紙之注意、蓋此管築成後、伊拉克石油將與蘇聯高加索石油在地中海競爭也、（二十二日哈瓦斯電）

笑靨迎人與愁眉深鎖

腎強則血液清潔身體康強而精神舒快但若患因腎虧而起之疾病如背痛腰痠或風濕等症則即毫無生趣患者宜即服馳名五十餘年專治腎病之第威德補腎丸該丸功能止痛而使君還復精神之舒快

君如患痛苦之背痛或受風濕之羈絆腰痠骨痛或小便混濁或諸般因腎虧而起之疾病請勿延遲即服第威德補腎丸服後二十四小時中君即得該丸開始神奇治療功能之明證良以第威德補腎丸能清血解毒補腎強身延年益壽也不論男女同有奇效

各大藥房均有經售

第威德補腎丸

清血消毒　強身延壽

K46

凍瘡？速搽 第威德 百舒藥膏

馬化影 醫家
專治各種神經病精神病肺病肝病胃病心跳失眠不孕流產及一切針藥無效之痼疾 惡辦收效迅速指日根除 分上海卡德路 電話三二九八四號 神經病住院

萬國偵查所
偵查弊端 探聽行蹤 關於婚姻上或夫婦間 蒙見委一概嚴守秘密 搜羅證據 設計保護 服務調查等項 代收賬款 地產經租 所址四川路一一〇號四樓 電話一九八九四

丁砥齋先生鑒
竟民國十八年夏歷三月二十八日。先生託衛秀亭介紹以丁毓麟及仁修堂名下中興公司一千元股票共押借敝處大洋一千元、說明六箇月歸還、已逾期五年本利未歸、不知先生現在何處、茲特鄭重聲明見報一箇月內親來北平或派代表至和平門內中街十七號敝寓接洽淸還、如逾期不到、卽將股票自由處分、以淸欠欵、至要　宏濟堂潘啓

熊式輝昨訪孔祥熙

（南京）贛主席熊式輝來京見蔣委長、報告贛行營結束情形、並謁汪院長、報贛政善後設施、二十三日午訪孔財長、商請中央補助贛財政問題、談甚久、孔留熊在部午餐、（二十三日專電）

哈斯電告啓程來華

（南京）國聯交通運輸組主任哈斯業已乘坎拿大皇后號輪啓程來華、電告經會、有准本月二十九日抵滬、卽來京、哈斯此次來華、代表國聯、視察我國交通上之建設、暨運輸上之連絡等情形、爲期三個月、卽返國聯報告、（二十三日專電）

滬交易所代表到京

（南京）滬交易所代表張慰如·吳禮門·等二十三日晨抵京、顧馨一等定二十四日晨到京、列席立法院交易稅審查會、據吳禮門語人、各交易所對交易稅之請求免徵或減輕、須俟全體到京後、始能發表意見、以示一致、現就證券交易所立場而言、其市場往來交易、純係政府公債、若一予徵稅、往來者可在場外交易、不但影響市場交易、卽與公債信用亦有關係、故證券徵稅尙可、若徵公債交易稅、似影響太大、且歐美各國及日本亦無對公債徵稅者、此爲證券交易所所擬力爭之意見云、（二十三日專電）

補英達賴卽將北返

（南京）蒙古政委會代表補英達賴·陳紹武·在京候領中央贈送德王雲王物品、尙未北返、現聞卽可領到、定下月初返蒙、補英已被任爲立法委員、俟返蒙報告後、來京供職、又德王雲王送馬一百八十四、贈中央各要人、已運抵北平、就中除贈送北方要人數十匹已經留平外、其餘均原車南運、二十四日夕可到、（二十三日專電）

何浩若離京返湘

（南京）四路軍黨政處長何浩若·經理處長張嘉先·奉命來京謁蔣、報告要公、何二十三日已乘輪返湘（二十三日專電）

楊德昭訪晤王寵惠

（南京）陳濟棠代表楊德昭二十三晨到京、當赴陵園新村晤王寵惠有所談商、楊定二十四日赴軍校謁蔣委長、代表陳氏報告粵邊勦匪情形、並請示一切、（二十三日專電）

馬寅初在國府演講

（南京）馬寅初二十三日應國府文官處邀請、在國府大禮堂講公庫制、歷一時半始畢、（廿三日中央社電）

楊光泩晉謁汪院長

（南京）五省外交視察專員楊光泩由蕪來京、二十三日謁汪、報告美教士史台姆夫婦在旌德被害事處置經過、對日僞公司在蕪湖購地建築碼頭事、亦有所報告、又楊對史台姆被害案、擬有長篇書面報告、卽將發表、（廿三日專電）

冷融將赴西康一行

（南京）西康建省委員向育仁由蕪抵京、昨與在京委員冷融洽商一切、日內冷將先赴川謁劉文輝、商組委員會、下月或可成立、向育仁因事暫不返川、日內仍回蘇州寓所、（廿三日專電）

滬同元莊運銀出口 被膠海關查獲沒收

（南京）財部息、滬同元錢莊運銀二萬三千元出口、被膠海關查獲、復經調查、確係偸運、財部飭該關照章辦理予以沒收、幷加罰斤、（二十三日中央社電）

（南京）膠海關沒收上海同元錢莊銀洋二萬三千元、該莊呈請財部發還、財部令關務署飭總稅務司查復、確係偸運出口、於二十三日令膠海關照章辦理、不許發還、該莊所請、加以駁斥（二十三日專電）

洪觀濤代潼西局長

（南京）潼西工程局長彙鐵部技正及工務司幫辦孫謀·向鐵部請辭本兼各職、已得部令照准、並發表洪觀濤暫代潼西局長並總工程司、鐵部技正及幫辦職、刻仍虛懸、在愼覓人選中、（二十三日中央社電）

立法院法委會 審查西康建省條例

（南京）立法院法委會二十三日開會、討論三屆未結案件、及會務進行事宜、幷審查院長交下之西康建省組織條例、至民間通用禮制案、因時間關係未提、又商委會亦開會、推馬寅初起草信託法、（二十三日中央社電）

（南京）立法院財政經濟兩委員會定二十四日上下午均在該院大會塲開聯席會議、審查交易稅條例草案、（二十三日中央社電）

法非洲屬地 增加華茶入口稅

（南京）實部息、法非洲屬地增加華茶入口稅問題、該部已咨請外部令我國駐法使館向法外部交涉（二十三日中央電）

國府明令褒揚 贛省殉難隊員士民

（南京）國府二十三日明令褒揚贛石城瑞金寧都三縣剿匪殉難之團隊員、暨地方士民丁士民等、共八五七名、並由行政院轉飭該管地方勒碑旌表、以昭激勸、（二十三日中央社電）

財部注意南洋通滙

（南京）吾駐馬尼拉總領事館建議、向南洋推銷國貨五項辦法、財部對豁免出口稅一節、認爲尙難辦到、至督促國內銀行設立海外分行一節、事屬提倡押滙救助國貨行銷、現在中央銀行國外已有代理處、中國銀行倫敦大橋均有分行、各商業銀行亦有國外特約通滙機關、卽由部函令各該行、推廣業務、扶助僑商、並於南洋各埠酌設分支行、或代理處特約機關、以便通滙、（二十三日專電）

成都商會呈院 各業自動廢除苛雜

（南京）行政院接成都商會電呈、謂川省當局不遵中央法令廢除苛捐雜稅、各業商人已遵於十二月底自動廢除、請切實保障、（二十三日專電）

導淮會向 沙遜洋行借款性質

（南京）導淮委員會在滬與沙遜洋行成立四百萬元借款、該會負責人聲稱、此次與沙遜簽訂合同、不能說借款、其數亦不鉅、（據彼所知僅百餘萬元、（因主管人在滬未返確數未得知）該會向中英庚款會所借款、係材料之代價、用以向倫敦購辦材料、因需用現款、特商沙遜交換現金、由該行照價向倫敦兌取材料、換言之、卽導淮會向中英庚款會借款之材料費由沙遜付款於導淮會、而由沙遜向倫敦購貨、係雙方相互便利之交換手續、與押借性質不同、至現款用途、用以完成淮陰邵伯等三閘工程、並將開始三洪閘工程費、在洪澤湖相近、因此四閘關係淮水蓄洩、用以溉溉農田、兩年內使其全部完成、並不作其他用途云、（二十三日專電）

土地委會聘請專員

（南京）全國經委會土地委員會二十三日會議、決聘請吳尙鷹爲顧問、姚傳法·吳定良·郭泰鳴·爲專員、以備研究土地問題之踏詢、幷製定調查員撫邮辦法、（二十三日中央社電）

封鎖區域購物辦法

（南昌）行營對勦匪區內各縣之未解除封鎖區域、購貨物者、應由商會發給證明書、昨訓令省府飭屬遵照、（二十三日中央社電）

財部更調兩關監督

（南京）財部二十三日部令據鹽務官督銷局長過鎭粹免職、遺缺調晉北榷運局長蔣守一充任、幷派安恭巳代蔣缺、又杭州關監督楊駿調部任用、遺缺樊光代理、宜昌關監督林子峰免職、遺缺派吳天放繼任、（二十三日中央社電）

去年水產輸入統計

（南京）實業部查去年水產輸入、價値二千萬以上、其中海味輸入達六萬一千四百八十餘担、我國產海味僅淡菜干貝等十餘種、去年計產三千二百餘担、舶來品超過國產十倍、（廿三日專電）

永定河工程處成立

（天津）永定河工程處廿三日正式成立、（二十三日中央社電）

津市工廠疲敝

（天津）津市素稱工商區、近年各工廠因受政治及經濟影響、多不景氣、據社會局統計、全市檢查合格之工廠共九十八家、除資本雄厚尙足支持外、餘都外强中乾、異常疲敝、（二十三日中央社電）

梅津邀宴于學忠等

（天津）津日駐軍司令官梅津、今午後六時、在日租界旭街日本食堂、宴于學忠及五一軍參謀長劉宗幹等人、由日總領事川越茂·參謀長酒井隆·高級參謀大木良枝·聯隊長森本諸人作陪、（二十三日專電）

津市商會改選

（天津）津市商會整理就緒、定三十日改選、三十一日開始投票、連日各方競選頗烈、二十三日市面發現競選傳單、且多攻擊私人、當局已注意查究、以免發生紛擾、（二十三日中央社電）

西路貨駄大批返包

◉歸化　近日西路貨駄大批返包、大多由新疆·寧夏·甘肅等處返來、所載純係皮毛、數量達二百餘担、西路皮毛商、驟形活躍、據云、如新省商路通達、西路再無匪患攪擾、包頭商務、大有轉機之望、（二十二日中央社電）

冀魯省境劃界完畢

（濟南）無棣鹽山間冀魯劃界完畢、（二十三日專電）

膠路貨運突破紀錄

（濟南）膠路去年運貨三百三十餘萬噸、突破已往紀錄、較十八年增加五成、本省生產輸出增加、農村經濟稍活動、該路定舊年後在靑島召沿綫各行業代表、討論改進商運、又靑島北平聯運車、定四月起開行、（二十三日專電）

陳璧君到靑遊歷

（靑島）陳璧君偕男女公子四人、二十三晨由濟抵靑、寓俱樂部、十時沈鴻烈陪同遊覽體育塲·第一公園·船塢等處、晚在迎賓館歡宴、據陳語記者、此來係旅行、無任務、勾留數日赴滬返京、（二十三日專電）

聶育夫等查勘河道

（開封）聶育夫等由黃水會蘇工程師陪乘汽車、於二十三晨赴黃河鐵橋武陟沁河口等處視察、定二十四日返汴後、再赴蘭封、查勘黃河故道、（二十三日專電）

豫財廳 擬定整理財政辦法

（開封）豫財政本年度約虧百萬、財廳長尹任先擬定整理辦法、請劉峙核行、（二十三日專電）

（開封）豫財政預算不敷百餘萬、財廳亟謀整理辦法、(一)維持預算節省浪費、(二)各項支出、必待經費籌得、始予核准、(三)各機關節餘一律解庫、以備急需、（二十三日中央社電）

沃摩度視察渭惠渠

（西安）國聯來華水利專家沃摩度等、二十三日晨赴渭河上游寶鷄峽、視察渭惠工程、中委張繼亦同往至武功、一帶遊覽、涇洛工程處長孫紹宗亦陪往、約二十七日可返西安、視察畢卽東返、（二十三日中央社電）

于右任將離陜返京

（西安）于院長二十二日午後六時、由武功抵省、據聞視察農專校情形甚滿意、並對師生訓話、在省留居四日、曾至隋文帝陵霍去病墓見兒溝等處遊覽、定廿四日離陜返京、（廿二日中央社電）

朱霽靑籌備墾務

◉陽曲　中委兼正太局長朱霽靑、擬將正太局務接收完竣、卽赴綏包一行、辦理移民開墾事宜、決明春先由東北移民一千、作初步試驗、已電包市籌備處調查耕牛具、並備房舍、（廿三日專電）

閻錫山廬居墓地

◉陽曲　據昨赴河邊謁閻歸來者談、閻錫山仍在其父墳地、廬居守制、僅帶廚夫及隨從三二人生活極簡、每晨在地散步、並練太極拳、往勸者僅示謝意、不移其志、據閻對人表示、百日假期滿後、始克來幷、處理軍政及建設各事、（廿三日專電）

◉陽曲　德王代表沙王來晉致祭閻太翁公畢、定明晨返百靈廟覆命、（廿三日專電）

漢市實行清潔檢查

（漢口）漢市新運會二十三日上午九時至下午四時、按市公安分局所轄、劃分十六區、實行清潔檢查、綏署警部市府市黨部職員、分別赴各機關團體學校抽查、成績頗佳、（二十三日中央社電）

贛省徵兵限期入營

（南昌）贛徵兵自元旦開始已入營者二十餘縣、其餘統限二月底前完全入營、（廿三日中央社電）

卍會在贛放急賑

（南昌）卍字會聯合各地賑贛旱匪兩災、於滬設振贛災辦事處、放賑主任李迪公、已抵匪區散賑施醫、該會總會長熊希齡、二十二日由滬赴潯散急賑、一二三各隊、亦將來贛視察災情、（二十三日專電）

南昌行營月底撤消

（南昌）指揮各省勦赤、盪平江西七年匪禍之南昌行營預備結束、三十一日撤消、淸匪善後、交綏署繼續完成、（二十三日專電）

贛各界籌備 追悼陣亡將士大會

（南昌）各界追悼勦匪陣亡將士、暨殉難忠烈大會、二十三日開首次籌備會、推定常委及各股負責機關、擬四月六七八三日舉行、（二十三日中央社電）

贛省府設鴉片硬戒所

（南昌）省府設鴉片硬戒所、强硬絕戀、（二十三日專電）

贛省缺糧百萬担

（南昌）省府據各縣呈報、缺四個月糧者最多、目下卽以草根樹皮觀音土充饑者、有湖口·定南等縣、全省缺糧百萬担、民廳已令災重各縣、籌款備春荒、（二十三日專電）

贛民信局遵令停業

（南昌）本市民信局已遵令停業、（二十三日中央社電）

閩捐稅監委會成立

（福州）捐稅監委會二十二日成立、推薩鎭冰任主席、（二十二日專電）

閩財廳向銀行借款

（福州）財廳二十三日將庫券九十萬寄省各銀行發售、並擬先向各銀行分借現欵三十萬濟年關、（二十三日專電）

閩建廳籌備 復興長樂灌田局

（福州）建設廳向中央中國農民三銀行借欵十六萬、籌備復興長樂灌田局、並電邀王伯秋來省會商、並會簽借款合同、王定廿四日來省、（廿二日中央社電）

范德星視察南海三水

（香港）中區綏委范德星二十三日上午八時、偕秘書隨員數人、乘廣三段車出發南海三水各縣視察（二十三日中央社電）

粵軍校改組中央分校

（香港）粵軍校改組中央軍校分校、在積極籌備中、俟向中央請示後、卽可實現、校長一職、陳濟棠屬意李揚敬、（二十三日中央社電）

粵各界公祭鄧澤如

（香港）二十三日爲公祭鄧澤如第二日、各機關團體均派代表前往致祭、遺柩定二十四日安葬士地崗、（二十三日中央社電）

新嘉坡 華僑徵集國貨竣事

（香港）新嘉坡中華商會籌備國貨展覽會、前派黃曼士返國、徵集出品、現已事畢、黃於日前抵港、廿三日乘比素輪離港返新、（廿三日中央社電）

港出入口貨物銳減

（香港）港出入口統計局發表報告、去年出入口貨物均銳減、出口爲三十二萬五千一百萬元、入口四十一萬五千九百萬元、共計七十四萬一千萬元、較一九三二年出入口、減少三十五萬四千九百萬元、（廿三日中央社電）

粵定期舉行防空演習

（香港）空防委會定二月二三兩日、舉行防空演習、（二十三日中央社電）

粵金融庫券還本

（香港）財廳前發行短期金融庫券、已開始還本、第一期計還六十萬元、二期六十萬、現在籌劃中、（二十三日中央社電）

林雲陔打銷辭意

（香港）林雲陔經政會及陳濟棠慰留、將辭省府主席意打銷、（二十三日專電）

粵建廳長將調動

（香港）建廳長何啓澧將調任建委會主席、遺缺擬胡繼賢繼、市長劉紀文有更動說、（二十三日專電）

粵省行增發輔幣券

（香港）粵省行決在廢歷年關、增發五角輔券二百萬、（二十三日專電）

皖財廳裁撤秘書處

（安慶）新財廳長楊綿仲、二十二日接事、二十三日裁撤秘書處、添設第四科、並委任科長盧兆梅、周懷智等多人、楊氏近酬酢極忙、宣誓禮俟劉主席返後補行、（二十三日中央社電）

豫保安隊過徐返汴

（徐州）豫省保安隊前奉命調閩、參加剿匪、現以匪勢消滅、奉調返豫、第一團長盧望瑱·二團長姜尹賓·四團長龐國鈞·六團長梅達夫·各率所部、連日分乘六列車過徐返汴、（二十三日中央社電）

淮泗小刀會匪受重創

◉淮陰　淮泗小刀會匪經痛勦後、一部竄泗、據二十二日前方傳來消息、省保安隊一二兩團、二十一在泗陽田圩及南新集兩處、與匪激戰、新集斃匪二百、田圩斃匪一百、匪已重創崩潰、惟奉省府電令、仍當徹底解決、以期一鼓盪平、勿留後患、故目前尙在繼續追索中、（二十三日專電）

杭法院 續訊史案嫌疑犯

（杭州）史案嫌疑犯張文田今日下午四時、杭地法院繼續偵訊、認爲尙須調查、判令交殷實舖保二家、但張無從覓保、故仍回押看守所、（二十三日專電）

屈映光 請浙省府撥款助賑

（杭州）屈映光今日下午三時赴省府謁黃主席、因黃已赴京、由秘長黃華表代見、屈要求省府撥廿五萬辦急賑、（二十三日專電）

顧桑昨晚抵杭

（杭州）國聯工程專家顧桑、來浙考察公路、廿三日晚到杭、浙公路局事前得全國經委會電知、特派副局長李育先、前往屯溪迎候、顧定廿四日晨赴天目山遊覽、然後視察公路、（廿三日中央社電）

國際商業電訊

——一月二十三日路透社特約商情電——

金銀

▲倫敦金價　倫敦金價、今日爲一百四十二先令一便士、漲半便士、

▲倫敦大條　倫敦銀市、投機家復有購進、印度售出、但交易殊小、現貨價爲二十四便士六二五、期貨爲二十四便士七五、均與昨日同價、

滙兌

▲英美　倫敦外滙市場、英美起落微小、市況繼續淸淡、英美滙兌開盤、價爲四元八角八分一八七五、比昨英美滙價收盤低一八七五、十一時漲起二五、而爲四元八角八分四三七五、午後跌一二五、至四元八角八分三一二五、午後二時價爲四元八角八分六八七五、又漲起三七五、

▲英法　開盤價爲七四佛郎二八、漲七磅音、至午後二時復漲六磅音、而爲七四佛郎三四、

棉麥

▲美棉　棉區氣候極寒、頗能肅淸果蛀蟲、而安置新棉作之良好基礎、但棉價則較低、利物浦售出、跌風乃尤甚、惟市價既跌、歐陸方面稍來援助、

▲英棉　利物浦棉市、今日午後一時、五月期價爲六·八二、跌去一磅音、

▲英麥　利物浦麥市、五月期價爲五先令一便士一二五、漲起二五、

▲美麥　麥市亦受氣候消息之影響、開盤價格較預料爲佳、

橡皮

▲倫敦　倫敦橡皮市況、今晨淸淡、四月六月期午時成交價格、爲六便士半、與昨同、

▲紐約　三月份之橡皮、價跌六磅音、而落至一角三分價格之下、交易不多、興趣不濃、今晨開盤時之跌風、大都由於倫敦市價之低落、

證券

▲紐約　今晨證券市場、仍形呆滯、未有精彩、預料價格起落、參差狹小、市況似無生氣、亦無起落切實之趨勢、交易細微、價格殊少變遷、鋼廠工作增多之報加、受人歡迎、而其他之商業消息、如一週電氣與石油出數之增多、亦有良好影響、惟市況浮沉、毫無定向、待人推動、前途氣象看低、目前有種種不定局勢、故市況似無起色、

▲紐約物品市價

	上日收盤	今日開盤	十時半	十一時	十一時一刻
三月期棉花	12.46	12.44	12.44	12.44	12.44
七月期棉花	12.35	12.30	12.30	12.30	12.30
三月期芒特里銀	54.50	54.75	—	—	—
五月期白銀	55.10	54.70	54.70	—	—
三月期橡皮	13.14	13.19	13.19	13.18	13.18
七月期橡皮	13.34	13.30	13.28	13.35	13.31
五月期芝加哥小麥	97.25	97.50	97.50	97.50	97.625
七月期小麥	88.25	88.50	88.50	88.625	88.75
五月期溫尼佩格小麥	83.25	83.50	83.75	83.75	83.625
五月期芝加哥雜糧	86.00	86.00	—	86.00	—
五月期紐約絲價	1.425	1.40	—	—	—

▲又合盛洋行報告　紐約證券市場開盤前、有利於市況之因素、爲(一)證券市場仍有選擇性質之投資需求、(二)脚地漸形堅强、(三)過去一週中石油每日平均出數、爲二·五二二·〇〇〇桶、(四)上週電氣出數、爲一·七七八·〇〇〇·〇〇〇基羅瓦特小時、較諸去年增百分之九·四、(五)鋼鐵時代報估計上週鋼條出產、佔生產力百分之五一·二、並謂鋼屑價格、雖已低落、而使人愼重將事、然鋼條生產、可望增加、蓋鋼屑價格現尙未能妨碍鋼條之出產、而汽車業方面之需求、迄未有減少之象也、其不利於市況之因素、則爲事業前途氣象、現頗混亂不定、尙未有外來之援助、則證券市場、未必價格復漲也、茲將紐約證券各種市價列左、

	上日收盤	今日開盤	十時三刻
美國冶金	35.75	—	35.75
紐約煤氣	19.75	—	19.375
杜邦顏料	94.875	—	94.50
電廠股票	61.125	61.00	61.125
通用汽車	31.625	31.625	31.50
國際電話電報	9.625	—	9.50
魯和電影	33.50	—	33.875
孟高華百貨公司	27.25	27.25	26.875
國民蒸汽廠	26.625	26.875	26.625
紐約中央鐵路	18.875	18.625	18.00
紐遜賽油公司	42.50	—	42.75
美國鋼鐵	38.00	38.00	37.50

命令

國府二十三日令、茲制定中華民國二十三年度國家普通歲入歲出總預算、公布之、此令、又令、杜鏞·張寅·黃金榮·韓芸根·徐懋棠·各給予三等采玉勳章、此令、又令、吳瑞元給予四等采玉勳章、此令、又令、胡文虎給予三等采玉勳章、此令、又令、陸仲安給予三等采玉勳章、此令、

察東事件和緩

——長梁一帶仍由民團防守——岳開先到張與松井談商——

北平通信、日軍在熱西之積極佈置、固非一日、然僅積草屯糧、增兵駐守、純係準備工作、初無顯著前進之表示、乃至本月中旬、始漸活動、聲言沽源附近之長梁·烏泥河·南北石柱子一帶、係熱河豐寧縣轄地、察省府卽與日駐張垣聯絡員松井交涉、平方亦向日使館提出交涉、由武官高橋致電熱河日軍並商定用外交方式解釋誤會、認爲地方事件、就地解決、我方由察省府派員前往調查、日方由松井到察東調查眞相、已於前日返抵張垣、察哈爾外交特派員岳開先、昨日由平返張家口、當晚六時到達、會同秦德純與日方代表開始接洽、岳開先與松井係舊日同學、感情極佳、商談上自較便利、長梁·烏泥河·南北石柱子一帶、係屬察境、有中外地圖可證、界限分明、該處向由民團自衛、並無我國正式軍隊駐紮、亦係事實、殊難無中生有、指鹿爲馬、自從雙方提出交涉以後、察東形勢、略形和緩、長梁·烏泥河等處、仍由民團防守、連日平靜、張垣方面、每日有電來平、報告前方情形、茲錄昨今兩日來電大意如下、(一)熱邊日僞軍、仍駐原地、長梁·烏泥河·南北石柱子等處民團、並未撤退、秩序如恒、地方安謐、(二)察東連日平靜、我民團迄在長梁·烏泥河·南北石柱子一帶防守、日駐張垣聯絡員松井赴察東視察後、日方態度雖和、但該問題仍未完全結束、正與松井續行談判中、大灘方面、前日發現之日僞軍、頃已退却云云、察東形勢、日來確較和緩、今日雙方代表、已在張垣開始談判、日方負責人員爲松井、我方爲秦德純岳開先等、察主席宋哲元、以察東形勢和緩、廢曆年內、暫不返察、秦德純俟交涉略有眉目、將來平一行、（一月二十二日）

浙省電話進展情形

裝置長途複述機器　舉辦民衆公用電話

杭州訊、省電話局自二十一年夏趙曾珏局長涖任以來、對於各項設施、銳意整頓、經兩年來努力推進之結果、已完成全省電訊網、最近爲推廣事業起見、長途電話方面、裝置複述器、藉增傳音效率、市內電話方面、設立公用電話代辦所、以期利用普及、並訂定新聞通話辦法、俾利新聞記者使用電話、傳遞消息、茲特分誌於下、(一)裝置複述器、省電話局爲提高長途電話效用、消除傳音聲浪起見、特向國外訂購複述器、運杭裝置完竣、日前開始試用、自寧波至上海江灣及新市區、經利用複述器試驗、結果音浪異常淸晰、成績甚佳、該局對溫處邊陲各縣長途電話、亦在試驗中、以便與上海直接通話、俾在千百里外之通話、無異市內通話、(二)舉辦民衆公用電話、省電話局爲便利杭市民衆使用電話起見、特舉辦杭市公用電話代辦所、凡綫路所經各處殷實商店及里弄坊巷等處、均得請求承辦、納費辦法、分普通特別兩種、普通免收裝機費、通話每次按二分八厘計算、特別則按照市內電話章程收費、月租按丙種用戶收費、卽日起開始實行、(三)江浙新聞通話、省電話局爲便利新聞記者使用電話傳遞消息起見、特仿照新聞電報章程、擬具優待辦法、徵求江蘇省政府同意、茲經雙方協定、江浙兩省得互通新聞電話、擬定二月一日起實行、南京蘇州各處、各新聞記者均得憑新聞通話憑證通話、浙話局已由業務科於日內開始發給此項憑證、（二十三日）

松江

南匯鐵塘疏浚有期

浦南之南匯鐵塘、長卅餘里、爲通達浦南各鎭之樞紐、近已四十餘年未曾疏浚、致河道淤塞、航行不通、金縣長昨率技術科長徐獏嘉赴亭玉數鹿鎭、暨該鎭士紳楊澄甫、會商疏浚辦法、當經決定辦理、疏浚人員將於二月中動工開浚、共經費已專文呈請建設廳請撥、又長衫河浚河工程、亦經定期於二月中旬與市河同時動工、藉興水利、

金山黨委全體辭職

金山縣黨部執監委呂敬薰·江葉家瑞·王企元及候補執監委、聯名呈請省黨部辭職、略謂同人等於二十二年承代表大會推爲執監委員、蒙鈞會核准備案、自任事迄今、已一年有餘、反躬自省、感學力之不足、又乏經驗之可言、且縣黨經費、月不領足、而用人行政、悉照章則辦理、虧短之處、彌補無方、益以地方政治不修、建設不興、貪污橫行、迭經檢舉、毫無效果、同人等處斯環境、殊感辦理困難、爲特提出辭呈、仰祈鑒核照准云

蘇州

兩縣聯防會議

吳江吳縣兩縣水陸警隊、爲維持冬防期內四鄉治安計、擬實行聯防、特於昨日(二十三)在吳江縣公安局、開兩縣聯防會議、主席聶德昭、(吳縣保安大隊附)卽席議決、由吳江吳縣各派保安隊一隊、駐紮兩縣交界處之尹山夾浦橋一帶、遇有匪警、隨時出動、以維陸上防務、至於水上防務、由水公安二區各分隊擔任、長期遊巡、並於卽日起實行會哨、以資聯絡、

無錫

律師被捕刑訴局長

邑人孫文英、卽名律師孫祖宏、爲前邑宰孫組基之介弟、前晚孫偕友人朱雲生等、在新世界旅社五十九號房間叙談、並以撲克牌作驢子戲、被公安局馮督察員查獲帶局、經科長易維藩開庭、孫等以驢子戲盛行歐西、與我國之突棋相同、故不認賭博、但仍經易科長判處類似賭博罰金十元、孫等卽當庭索閱供單、發現供單上紀載孫等已承認賭博、乃要求更正、未邀允許、旋經聲明不服處分、要求將罰金改爲保證金、保留訴願權、亦未邀准、事後孫朱兩人、卽在邑報發載廣告、聲明公安局違法情事、一面向地方法院刑訴公安局長陳育初、科長易維藩、利用職權、妨害自由、而公安局馮督察員、亦向法院控告孫等登報誹謗、同時本邑律師周家樸·周備五·李耀春等十餘人、以人民不服公安局違警處罰、依法得提起訴願、最高法院會著有二十一年院字第七〇一號解釋、該局藉勢玩法、剝奪人民權利、並變更供單、虛實均應澈究、昨特聯名代電該縣長、請求秉公澈究、

縣府焚燬毒品案證物

本邑縣政府、承辦吸用烈毒品案件、自去年六月起至九月止、共計四十九案、所有各案沒收之證物、約千餘件之多、特於昨日下午十時、在縣府曠地、舉火焚燬、鎭江警備司令部派督練員柏竹璘就近監視、各機關團體、亦派代表前往參觀、當由嚴縣長飭警將該項毒品、從庫內取出、澄於柴草上、澆以火油、舉火焚燬、歷一小時始畢、

常州

廟僧遭匪謀財害命

武邑城內一鎭茅司徒巷社廟住持僧明義、年已六十歲、以廟內並無產業、故無其他僧人及香夥、惟明義一人在廟、唸經出售度日、勤儉自持、十年來稍有積蓄、詎爲匪徒偵悉、於本月廿日夜間、前往將其殺害、所有銀欵雜物搜刮一空、明義被害後、外間無人知悉、待至二十二日晚間、有實慈菴者前往索錢、入廟大呼老和尙、毫無聲息、旋在灶窩內發現屍體、大爲駭異、乃奔告鄰右、同往檢視、見該僧屍體之頭部有刀傷多處、廟內各處血跡殷然、所有雜物搗亂雜陳、想係謀財害命無疑、旋經公安第一分局派警到廟查勘、並報請縣法院檢察處於二十三日派員相驗、以便緝兇究辦、

江都

土地陳報再展期

本縣土地陳報、原定本月二十日一律結束、十九日財廳剎科長支濂代表廳長來縣視察、以鄉區辦理土地陳報、一再展限猶未完竣、足見辦事不力、特函馬縣長落於二十五日前全部陳報結束、如有遲延、各區長撤職査辦、如能在限期內趕早完成、得由廳從優給獎、馬縣長准函後、當卽分別代電各區主任及指導員、遵照轉飭尙未辦竣各鄉鎭、務儘二十五日以前辦理完竣、如再遲延、定予撤懲不貸、

南通

水警清剿沿海殘匪

江北沿海一帶海匪、刻已經水上警隊、完全擊潰、寶山三區長池耀宗、二十二日轉往呂四、蠡隊繼續清剿、以免竄擾各塲、一面辦理善後、

冬令應用幾種香品

一品香

有比芝蘭芬芳的香韻，和羊脂細膩的質地，敷在皮膚上，一切都能令人滿意，確爲現代最優良的美容品，

美容霜 發行多年 瓶裝散賣 著名香品 定價公道 大瓶三角半 磅瓶七角半 小瓶二角半 散賣每磅四角

星球牌純蜜 保護皮膚 常用適宜 預防凍瘃 星球純蜜

上海及各埠 五洲大藥房發行

嶺南名書畫家 温克剛 吳公虎

賑災書畫展覽會

地址：湖社（本市北京路貴州路）

日期：一月二十一日至二十七日

時間：每日上午九時至下午七時

歡迎參觀

楊庶堪 于右任 孫科 吳鐵城 李烈鈞 張之江 周震麟 經亨頤 陳公博 王祺 吳醒亞 柏文蔚 梁寒操 覃振 楊虎 俞鴻鈞 薛篤弼 潘公展 石瑛 文朝籍 劉侯武 杜月笙 黃賓虹 陳策 郭順 啓

贈金針療病奇書一萬冊

無論何種病症，輕者一次而愈，重則五六次即愈，可稱萬病一針，手術簡便，學習甚易，毋須服藥治病，不費分文，凡我仕女宜各人手一編，函索附郵五分……江蘇無錫南門中國鍼灸社

白濁專家醫生

姚佐頴除根白濁丸

本醫生發明此丸會在全國註冊局審定國民政府工商部商標註冊淞滬衛生局化驗證明上海特別市衛生局化驗證明英國政府註冊藥性和平無攻伐瀉墜之弊有清毒止痛之功專治新久五淋白濁不論體虛濕熱或花柳傷染有痛無痛均能保證患者藥到病除永不復發認明姚佐頴庶不致誤 每瓶二元小一元 ◉各埠大藥房及先施永安均有出售 ◉總發行所 上海三馬路大舞臺後面 姚佐頴大藥房謹啓

食不下嚥！

李夫人的胃病是常常發的，雖珍饈滿前，每致食不下嚥，後來虧得李先生去買了一包健華出品的「一服靈」服後五分鐘立即止痛，舊病竟得霍然！

上海健華化學製藥廠監製

中國化學工業社總經理

（敬89）

本市新聞

駐華意大使昨午晉京

定今日先拜會汪兼外長 明日覲見主席呈遞國書

中央社云、意大利駐華首任大使羅亞谷諾（前譯作溫深佐）定明日（二十五日）在京覲見我國府主席呈遞國書、特於昨日下午一時十分、搭乘開京通車、附掛花車晉京、預定昨晚抵京後、即於今晨先拜會我汪兼外長、到站歡送者、有外部駐滬辦事處長余銘·科長趙鐵章·張夢麟·市政府秘書耿嘉基·駐意總領事厄龍·暨意大使館隨員多人、北站公安分局局長梁扶初·並派警在站保護照料一切、意大使於十二時五十分到站、衣棕色大衣、神采煥發、先與我國歡送人員握手爲禮、入站後、復舉右手、與意使領事館人員作法西斯黨敬禮、稍作寒暄、即登車、接見各報社記者、用英語作簡單談話、大意謂、今日爲余至貴國首都之第一日、非常欣幸、中意邦交、素見敦睦、此次兩國外交官昇格、本人當本原有精神、更求進步、意國爲法西斯蒂主義國家、中國曾一再派員前往考察、亦可爲兩國邦交敦睦之明證、使館還京問題、雖爲意國政府及本人所深望、但因經濟關係、目下尚談不到、最後、記者又叩以何日赴平、羅氏初謂、約在三月、繼則謂、或在二月底云、至隨意大使赴京之隨員、計有一等秘書叟巴爵·華文參贊羅斯、二等秘書塞茜·海軍武官斯巴哥尼·航空武官達蘭哥·等五人、明日覲見國府主席後、並將於二十六日謁陵、訪晤各院部長云、

意大使在北站留影（朱順麟攝）

東路非法賣買問題 俄使館之表示

蘇俄認定「僞國」爲東三省地方政府、該地方當局與蘇俄有交涉東路成例、上海中東路事務所無事可做故撤銷

中聯社本埠訊、昨據日電日俄間非法交涉成立妥協、定於下月正式簽字、中聯社記者、特於昨午十一時、赴訪蘇俄大使館駐滬辦事處、當由代理大使史畢凡拉克氏·秘書米里凡尼斯基氏·代予接見、據談、駐滬蘇聯大使館辦事處、尚未接到莫斯科政府之正式報告、報載東路交涉成功消息、是否確實、無從證實、在未接到正式情報以前、不便發表意見云、旋記者詢以倘若該項消息屬實、則是否違背中俄關於東路之一九二四年協定、米氏答稱、據其個人意見、中國政府對東路不能行使管理權、蘇俄雖不承認「滿洲國」、而認定滿洲當局一若從前東三省地方政府、交涉解決管理東路之成例云、記者又詢以中東路上海事務所撤銷、與蘇俄放棄東路有關否、稱該辦事處在上海無事可辦、等於無用、故爾撤銷云、

比總領昨赴港

駐滬比總領事譚爾伎、於昨晨三時、由滬乘坐大來輪船公司、克蘭總統號輪赴港、伴同比使紀佑穆赴學遊覽、比使於日前由滬赴菲律濱遊覽、已於昨日由菲赴港、定二月五日、由港偕乘意輪康脫盧梭號輪返滬、

黃慕松隨員昨晨到滬

黃本人已抵加爾各答候輪來滬

新聲社云、國府派赴西藏致祭達賴專使黃慕松氏、自在藏公畢後、業已取道印度、離藏返京、除黃氏本人於過印度途中赴尼泊爾一行外、其隨員等、業已由印度乘法輪巴金蘭來滬、該輪原定於前晚到滬、嗣因遇霧路遲、至昨晨八時許、方抵埠、即停泊於虹口公和祥碼頭、各隨員上岸後、即遄返旅次休息、預定於日內入京報告、至黃氏本人、聞已離尼泊爾抵印度之加爾各答、不久亦可乘輪到滬云、

李擇一抵滬

據談察東事件不如外傳之甚

行政院駐平政務整理委員會委員兼閩省政府顧問李擇一、日前由平入京、晉謁中央各當局、報告華北最近政務情形、茲已公畢、於廿二日、由京乘車來滬、昨據李氏向往訪記者稱、察東事件、雖曾一度緊張、但無外傳之甚、現正由雙方進行商洽中、不久可望解決、華北現狀、頗稱安謐、清理戰區工作、由清理戰區委員會、按預定方案、逐步進行、目前尚有若干零星問題、未曾解決、至於外傳平政整會行將改組云云、則絕對不確、記者詢以黃氏何時就任內政部長兼職、據答、黃委員長、因平政整會公務繁冗、對內政部長兼職、是否就任、尚未決定、至其何時來滬、本人亦未聞悉、本人在滬稍事勾留、尚須再度入京一行、然後返滬、屆時尚擬乘暇返閩一行、再行北上云、

海州鹽運被阻

十二圩二次罷工

淮鹽向從將子口·海州·等地、裝到十二圩、再裝輪船、開赴長江各埠、自上次罷工風潮發生、鹽務當局、俯徇鹽運工人及帆船舟子等請求淮鹽半數仍歸十二圩轉船、詎意工潮解決後、十二圩方面、鹽工等以不能得到半數工作、由是二次罷工風潮、突又發生、不特十二圩一隅、連浦口方面、亦遭波及、

工人扣留商輪 工潮發生、鹽工對於裝鹽工作、極力破壞、藉達其罷工停運之目的、滬上已經訂約承運淮鹽入楚之各商輪、初尚未知此事、有開往海州裝鹽者、若本埠某商輪、於前日開抵海州、尚未裝儎、已被罷工者得悉、即將該輪扣留、並派人看守、不許裝載、一面更揚言、如果再有裝鹽商輪、破壞其罷工者、便將輪船拆毀、

鹽運完全停頓 源興輪到大埔、卸清木材後、原定裝鹽運漢、詎料鹽船已有被扣者、該輪深恐發生意外、遂即停止運鹽、放空返申、滬上已經訂定租約運鹽赴漢各輪、得此警耗、亦恐受意外損害、相率終止往裝、鹽運已遭阻滯、

越界築路電權解決經過

市公用局徐佩璜談話

申時社云、本市越界築路電氣問題、經雙方長期磋商結果、已於本月四日、正式簽訂合約、滬西電力有限公司、名義上已告成立、昨日、市公用局長徐佩璜·對此事經過及現狀、發表談話如次、據徐氏談、關於越界築路地段電氣問題、因種種關係、中間拖延時日頗久、惟截至最近爲止、始告全部解決、並已於本月四日、正式簽訂協定、該項協定、係由市長與電力公司總經理共同簽署、協定內容、係由電力公司一次繳納專營權代價一百五十萬元、營業期間、定爲三十年、期滿時、市府得有優先權估價接收、此外公司在專營期內、每年將營業收入百分之五繳納市府、係爲報酬金、根據上項協定、爲辦理滬西區供電事宜、另組滬西電力有限公司、規定資本額六百萬元、其中電力公司佔百分之五十一、華商股佔百分之四十九、營業範圍爲電燈電力電業爲主、現上項專營權代價一百五十萬、已由電力公司將全部一次繳解市府、至滬西電力有限公司、名義上自協定成立日起、已告成立、惟事實上各種註冊登記等手續、現正在呈請市府及公用局辦理中、所有股款六百萬元、聞亦籌足、在最近一二月內、即可正式成立、至於最近工部局方面、對此事有異議之說、此係上海電力公司之公共租界電氣供給權、係爲工部局所付予、或在彼雙方協定中稍有討論之點、惟對滬西電力有限公司方面、大致可無問題云、

虎標萬金油

搽凍瘡○有如以湯沃雪

將患處，洗以熱水○搽上萬金油○最好包以淨布○即能退紅消腫○活血潤肌○輕者一次見功○重者數次卽愈！此油又善治傷風感冒○痾嘔肚疼○刀火各傷○皮膚各病○或搽或食○功效甚大○

冬令圍爐。易中火毒。悶處室內。易生頭痛。以萬金油時搽口鼻。自可醒腦辟毒。倘已覺頭痛。請服 虎標頭痛粉 一包。便可除熱毒。止頭痛

冬令一受風寒。即覺胸緊喉癢。嗆咳不止。此係肺家虛弱之象。不治危險頗大。請將 虎標八卦丹 一格。時含口中。立即見功

全國各公司各藥房雜貨店煙紙店均有代售

虎標永安堂滬行 甯波路（新新公司後面）電話九三一五九一至五九五號 九三一五九九號

放欵扶助實業

銀行界輕利

非得政府補助不可 且須減輕存戶利息 —某銀行家之一席談—

國聞社云、我國紗業界、近因受棉貴紗賤、及劣貨傾銷之影響、卒至紗廠倒閉多家、日前報載、紗業界領袖籌謀生之談話、謂紗業失敗原因、係受重利所累、並建議各銀行組織紗業銀行團、所放給紗廠之款、利息不得超過四厘、以外之損失、應請政府撥款償還等語、昨據某銀行家語記者、略謂、銀行界對於華商工廠之救濟、乃應盡之責、減輕放款利息、數年之前、即有此計畫、終因國庫支絀、不能再撥款償此損失、故毫無結果、即行解散、今茲又有人提出此說、若政府能與以援助、想當不成問題、且銀行所收入存戶之存款、利息均係七八厘、甚而至一分、當然所放出之款、必在七八厘之上、故銀行單方面、實無法可想、若以外國銀行爲比例、則根本上外國銀行存款之利息、僅一二厘、故放款之利息、亦只須三厘云、

浙省二百萬借款合同寄滬簽字

浙財廳業已簽字 款項定明日交付

國民社云、此次浙江財政廳以浙地方公債三百三十四萬元向滬銀行界抵押二百萬元、浙財廳長徐青甫特爲此事、於十八日來滬、與滬銀行界磋商、當經各銀行認定數目如下、中國銀行六十一萬、交通三十二萬、浙江興業十八萬六千、上海十二萬、浙江實業十六萬、中國實業八萬、四明八萬、墾業七萬、鹽業六萬四千、通商八萬、中南七萬、大陸八萬、金城八萬、共計二百萬元、

借款合同 此項借款數目商定後、即由浙財廳長徐青甫與滬銀行界兩方、訂定合同草案、規定還款辦法、定於二十五年還二十萬元、二十六年還四十萬元、二十七年還六十萬元、二十八年還八十萬元、屆時本息全部還清、此項合同草案訂定後、當由浙財廳長徐青甫携回、並提交省府會議業已通過、

寄滬簽字 並據承借此項借款之某銀行消息、浙財廳已將此項合同於前日寄滬簽字、即交杭州中國銀行、轉交滬上各銀行簽字、

明日交款 並據國民社記者探悉、此項借款、因浙省財政之用、需用甚亟、此項借款、已定明日交款、並爲一次付足、屆時由滬上各銀行將認借款項、交杭州中國銀行、轉交浙財廳云、

郵政儲滙總局下月中旬還京

東北通滙一日實現

中央社云、自交通部決定郵政暨儲滙兩總局還京後、郵政總局業於本月二十日前全部遷京、儲金滙業總局原擬於下月初旬還京、一則以下月初旬適值大結束時期、二則以下月一日開始與東北通滙、故須於下月中旬方可開始遷移、大約於下月月底、方可遷竣、茲將探悉各情、分誌如下、

東北通滙 當局爲便利東北同胞起見、決定與東北通郵後、通滙一事、亦將於本月十日開始舉辦、通滙一事、業於下月一日實現、茲據儲滙總局負責人云、該局以通滙之日、即在目前、業於日前通飭所屬、一體知照、並將手續方面詳加規定、以便所屬儲滙機關、得遵照辦理、該項手續、大概與過去相同、惟因東北幣制、現在已有不同、故在滙劃上、較爲麻煩、將來悉依市價、由該局通知通滙局、以便根據收兌、

局址遷移 該局遷移問題、業已組織遷移委員會、規劃一切遷移手續、在京局址、現已擇定交通部所新建之大廈、該委員會、現正積極準備一切遷移手續、原定下月初旬開始遷移、惟以適值廢曆年關、該局亦係金融機關、事實上在此時期、當較繁忙、故恐不能如期遷移、大約於下月中旬、方可開始遷移、預料於下月底當可全部遷移入京、至於該局遷移後、在滬將上海局恢復原狀、此事亦在規劃中云、

永安銀公司暫停支付原因

因一部份欵項未能如期繳到 追繳補足後即繼續發付存欵

新新社云、永安銀公司、於本月廿一日復業以來、迄今已有三日、連日共計提出存欵十餘萬元、茲以有一部份欵項、認繳人未能履行前言、如期繳到、致對存戶提欵、不能應付、復於昨日下午、仍將行門關閉、暫停收付、並在門首貼一公告云、各存戶公鑒、本公司際此金融特殊衰落之時、力籌復業、連日捐減備現、發付情形、當可爲各界所公鑒、不圖復業之日、本市金融之壞、又生劇烈震動、以致本公司所備各方欵項、有一部份、臨時不能履行、現經各認繳人集議、非將此不履行部份追繳補足、恐於將來業務大局有關、迫不得已、惟有暫時延緩發付、本公司既有停業、復有開門發欵兩日之事實、斷不忍令功虧於一簣、務祈於最短期日內補救完整、再爲繼續發付、至望各存戶鑒其誠悃、予以救濟機會、勿令陷於不救之地、累及我各存戶同受損害也、本公司啓、一月二十三日、

駐滬外兵減少

惟日兵總數如前

上海泰晤士報云、近兩月來駐滬外兵、已大減少、據昨日所得之消息、目前似不致增加、二月一日法兵兩大隊開離滬埠後、其駐滬兵額幾減去半數、外傳今將招募俄人一大隊、以補充之、法當道已予否認、當道對於駐滬軍隊之減少、並未說明理由、僅謂或因本國政府減政所致云、本月初離滬之兵、爲越兵與法兵各一大隊、越兵開回越南、法兵開回本國、駐滬美兵、近亦減少、有七百人已乘恰芒特號運艦離滬、故幾減去總額之半、外傳美政府尚擬續減駐滬平之軍隊、昨以此說詢諸波芒大佐、據答、在最近之將來、不致增加、但亦未必再減云、至駐滬之英兵總額、較之兩月前、未見減少、但去年初共有兩大隊、今僅餘一大隊、惟日兵獨未減少、駐滬之隊伍、雖數經更易、而其總數則仍如前也、

聘請國外名譽代表

國際貿易協會 由駐外使領館推薦華僑擔任

新聲社云、中國國際貿易協會、際於近年來國內入超激增、若不努力發展出口、易克以資挽救、前曾分函駐外各使領館、就華僑中資望隆重、并對於貿易有興趣者、遴選一人、爲該會名譽代表、以便熟悉國外市場供求需要等情形、俾與華僑互通聲氣、通力合作、茲悉經復函先後推薦者、已有神戶·橫濱·西雅圖·巨港·新義州·京城·棉蘭·新嘉坡·馬尼剌·火奴魯魯·金山·紐柯連·檳榔嶼·芝加哥·等領事館、及駐日本·美國·蘇聯·大使館、各代表名單、聞已交理事會審核、故是項聘書、不日當可發出、將來對於國內出口、必能獲得極大之補助云、

羅威參精魚肝油

補肺 滋養 創：

清肺積化痰濁　強筋骨增食慾　煉製精良　滋養豐富　味美易服　婦孺尤宜

上海中法大藥房總發行

唯一國貨

丁製鴨絨被

永不生蟲結緊無須翻做　三層式最舒服確勝舶來

上海　中國國貨公司　三友實業社　上海國貨公司　中美一湘繡莊(三馬路螢錦里西首)　經售

總發行所　長沙怡長街　新華羽絨公司　上海分莊五馬路棋盤街口一新商棧內　漢口分莊大董家巷同信和棧內

咽喉疾病之防護

吾人在日常生活中常遇健康上之仇敵即各種病菌是也此種病菌有的由鼻管咽喉潛入人體吾人吸入此種病菌即患鼻黏膜炎喉痛咳嗽傷風氣管支炎等症猶之大將之防禦其國家必須阻障敵人於其國門吾人亦應殺滅諸菌于鼻管咽喉及氣管毋使升堂入室進入體內爲患健康也滅菌之法莫善於含用韋廉士吸入止咳片良以此片係最新治療藥品既具偉大之殺菌力復極適地清潤而治療也此片含在口中緩緩溶化即揮發一種高度的芬芳消毒之氣體週循口腔入鼻觀達咽喉下行氣管而至肺之極隅路即將病菌剿除淨盡　欲免咳嗽傷風喉痛請速購一瓶韋廉士吸入止咳片以殺滅其病菌

各藥房皆有出售或逕向上海江西路四五一號韋廉士醫生藥局函購每大瓶大洋七角五分小瓶六角郵力在內

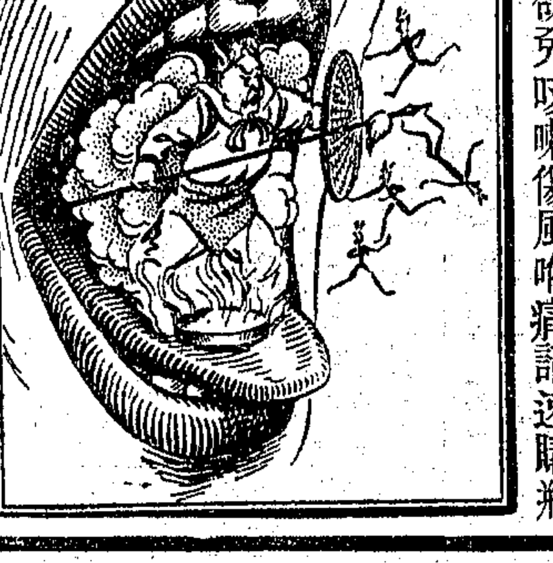

五交易所代表昨晚聯袂晉京

各携意見書向大會力爭　紗布經紀人會呈請緩議

實業社云、自財政部發表定期開征交易稅後、本市五交易所、即迭開聯合會議、向中央政治會議·國民政府·蔣委員長及各部院呼籲、請求免征、經財政部交由立法院財政經濟兩會議、於今日再行審查、各交易所因奉立法院通知、特推派代表十八人、於昨晚十一時、携同各所意見書、乘京滬夜快車晉京、參加會議、諮詢一切、並於事前聯合會議定三項辦法、一致向大會提出討論、各情分誌如下、

聯合會議擬三辦法

昨日本市紗布·金業·證券·麵粉·雜糧·等五易所、除由各所理事長繕具覆立法院通知書及呈文各一份外、並召開聯合會議、議定向立法院要求辦法三項、(一)請求收回征稅擬議、(二)暫行緩征、(如以上兩項均不能辦到、即以以下第三項辦法、要求減輕稅率、必求達到目的爲止、)(三)擬減成數、預定有價證券萬分之零二五、即每萬元交易、征稅二角五分、(財政部方面、則改正爲萬分之一·二五、)棉花棉紗麵粉雜糧一律減爲萬分之零五、即每萬元征交易稅五角、(財政部則定棉花每百擔征稅七角二分半、棉紗每百包征三元零七分半、麵粉每千包征稅五角七分半、雜糧每千斤征稅一元二角七分半、)其餘各所經紀人公會、亦分別於昨日下午、均開會討論、力爭辦法、擬具各所商艱困難情形意見書、均於昨日下午十一時、隨同各交易所理事長、携同重要文件晉京、代表名單、計紗布理事長穆藕初·經紀人公會遽寶堂·吳恫卿·邵文楣·雜糧理事長顧馨一·經紀人公會薛成章·徐建奇·證券理事長張慰如·經紀人公會王正茹·吳禮門·賀培元·麵粉理事長王一亭·(因病委託顧馨一代表)經紀人公會張蔚雲·王忠良·楊鏡澄·金業理事長徐補蓀·經紀人公會盛蓮生·王家福·等十七人、

紗布經紀人公會呈

昨日上海華商紗布交易所經紀人公會、呈立法院財政經濟兩委員會文云、呈爲核議交易稅、陳述商艱事、竊屬會前爲財政部擬征交易稅、曾將商業艱困未能負擔詳情、兩次上陳、今接鈞會通知書、該案即將審查、囑派代表陳述意見、具證鈞會博訪周咨、虛懷若谷之至意、今屬會用敢將營業困苦實情、爲前次呈文中所未及者、不揣冒昧、再爲補陳、幸垂鑒焉、近以內地農村破產、採辦棉花、銷路日減、以致駐滬客幫、以及紗商、因無業可營、紛紛收歇、而各地紗廠以及棉商、亦因金融枯澀、週轉無力、而一方外商洋行、近年因其國內不景氣之故、又復破除種種成例、(如本證金之免收、佣金之減低、)優待客戶、競攬華商、委託作外棉之期貨買賣、以致屬會商人之營業、愈益不振、陷於日趨衰敗之境、(中略)基於上述種種緣由、屬會商人、營業之困難、日甚一日、已屬昭然若揭、毋庸諱言、若再加征交易稅、則此種負擔、在今日工商業極度衰落之中、勢難轉嫁、其結果非獨屬會商人之營業、更陷絕境、而致無形停頓、恐使不振之商況、益促於沒落、沈滯之經濟、轉變爲恐慌、殊非政府開闢財源、兼行工商之原意也、用敢在鈞會核議之時、作再度之呼籲、伏乞鈞會洞察民瘼、念金融、准將該案、予以緩議、曷勝迫切待命之至、謹呈立法院財政經濟委員會、上海華商紗布交易所經紀人公會代表遽寶堂、

戴恩基前日赴粵

中航公司否認籌辦中美航空

國聞社云、中國航空公司總經理戴恩基、於本星期二(即前日)上午六時、搭滬粵綫飛機、第二十一號道格拉斯機、由滬赴粵、昨據公司方面消息、戴氏此行、完全因其本人離鄉日久、故須返里一行、並非若外間所傳「積極籌備開辦中美間直接航空業務」也、戴氏將於星期日、搭滬粵綫北上機返滬云、

熊式輝今晨抵滬

中央社云、江西省政府主席熊式輝、因公赴京、昨乘夜車來滬、於今晨到達、市府秘書長俞鴻鈞·科長李大超·等均到站歡迎、吳市長並飭李科長借高乃依路一號張副司令學良住宅、爲寓所云、

紗布交易所呈實部文

答辯華商紗廠停拍棉花文

紗布交易所呈實業部、答辯華商紗廠主張取締投機、限制買賣、停拍棉花文云、呈爲呈請事、竊見比日報載、無錫申新等紗廠·及上海永安等紗廠、呈中央各院部、請取締投機、限制買賣、停拍棉花、以維紡業之文、對於屬所指摘多端、而於商情事實及法律、則一概抹煞、甚至比屬所爲東印度公司、非將其摧陷廓淸、不足以挽紗業之危機、救國家之衰亡、立論之奇、誠堪駭怪、不有辯明、淆相轉晦、既難使該廠等有所折服、亦將使社會之觀聽、爲之混淆、爰於逐條答辯之前、先就交易所之制度、與其功用、撮舉大略、以爲提要、按交易所者、近代經濟組織中之產物也、歐美各國、倡之於先、日本繼起於後、而我國又繼日本之後、其所以需此組織者、蓋以近代市場之貿易、日趨複雜、競爭至烈、非有公定市價之構成、不足使供求之實況、反映於市場、非有大量買賣之機會、不足使企業界運用自如、非有交易所之集中地點、不足使供求兩方得其調和、交易所即爲適應此需要而產生、亦即近代經濟組織進步過程中必有之階段也、惟其如是、故不有交易所則已、如有交易所、便不能使其買賣、以同業爲限、蓋交易所原係供求兩方買賣之機關、供求兩方、既非專屬諸同業、則交易所之買賣、自不能限於同業、如限於同業、則是以少數同業、支配全國供求者之市價、操縱壟斷、流弊滋多、我國之交易所法、及各國之交易所法、均未設此限制、殆亦知設此限制、事實上絕不可能、且足使其平準物價、調劑供求之效能、完全消滅也、又交易所之買賣、亦不能謂之空貨買賣、蓋空貨買賣、係指其於交割時、無貨提供交割、或無款提供交割而言、若交易所之買賣、本以有貨或有款交割爲原則、在未屆交割以前、買賣兩方、雖得轉賣買回、以爲了結、但一至交割之期、買方即得備足收貨價金、向賣方要求交貨、而賣方亦得備足貨物、向買方要求給付價金、如有一方不能履行其義務、便應受違約之處分、此爲任何交易所買賣之通律、故當其在市塲買賣時、無論其所買或所賣之數額、如何鉅大、既不能預測其交割時無以提供交割、即不能謂之空貨買賣、如謂空貨買賣、係指買賣時手無實貨而言、則廠商在交易所拋賣遠期紗時、其紗尙未紡成、何嘗有所謂實貨、不寧惟是、廠商將期紗賣與客戶、亦過給以一紙成單、該客戶即可在交易所拋賣、成單到期、廠商往往因出貨不敷支配、僅派與成、不能如額照付、該客戶又不得不在交易所買回其缺少之額、以免受違約處分亦事所恆有、似此情形、不特該客戶在市塲拋賣時、手無實貨、即該廠商賣與該客戶時、亦何嘗有所謂實貨、故空貨買賣而言、絕不能謂在交易所買賣時手無實貨即爲空貨買賣也、斯義既明、則該廠商等所請求取締屬所之空貨買賣、自屬無的放矢、不值一駁、但爲易於明瞭起見、不得不將原呈所列舉各節、一一爲之釋明、按原呈謂「交易所之設、原所以調劑供求、平準物價、乃各經紀人並不限定代理同業商號買賣、不論何人、僅須酌付少數證金、即爲之投機拋多、甚或全憑信用、證金亦通融免收、故每日有棉紗數萬包、棉花十數萬擔之交易、迨月底交割、恆不足百一之數、其爲純屬投機、無待贅言」、查交易所之使命、固爲調濟供求、平準物價、但必須供者求者、人人均有委託經紀人代爲買賣之機會、方有調濟可言、亦必供求兩方、採競爭買賣之方式、以有易無、注此挹彼、方有平準可言、如因在交易所買賣者以同業爲限、則必須供者求者、盡屬同業方可、如其不然、交易所雖欲完成其調劑平均之使命、亦何從而完成之、且我國交易所法中、祇有委託人之名稱、並未規定委託人之資格、限於同業商號、亦顯見所謂委託人者、係指一般人而言、乃原呈竟以經紀人之代客買賣、不限定同業商號爲詬病、誠不知其何所根據、又查經紀人之買賣、無論多寡、照章必須向交易所繳納證據金、如交易所認爲有巨額之買賣、或市價有暴漲暴跌之虞時、尙可隨時向其徵收特別證據金、以示限制、在交易所對於經紀人、亦可謂監督至嚴、防制至密矣、至經紀人對於客戶、通常亦照章徵收證據金、雖間有酌收一部份或全憑信用通融免收者、亦純屬經紀人與委託人間之信任關係、交易所既認經紀人爲買賣之主體、對於此種行爲、本不便過問、豈能以此歸咎於交易所、至每月月底實際交割之數額、不足百一、則本爲交易所必然之現象、蓋交易所既有套買套賣之事實、又有轉賣買回之方法、每日買進賣出、極爲自由、初不必待交割日之交割、隨時均可了結、且即以交割言、亦有自行交割與實行交割兩種、凡經交易所於交割日執行交割者、謂之實行交割、如經紀人在每屆交割前彼此接洽妥當、自行交割、一方交貨、一方收款、以省手續者、謂之自行交割、故每月實行交割之數額、較諸每月買賣之數額、不逮百一、無足爲怪、試觀證券交易所、每月買賣之數額、動至數千萬、而實際交割時、何嘗有如許之多、金業交易所每月買賣之數額、亦何嘗不盈千累萬、而實際交割時、不但不逮百一、且不逮千一焉、又不獨我國之交易所爲然也、即各國之交易所亦何莫不然、乃原呈竟指爲純屬投機之證、不知投機一詞、於義何居、如以在市塲買賣時、手中未必盡有實貨、而廠商對於期貨之套買套賣、亦未能獨異、且交易所法第四十條規定「無論何人、不得在交易所以外以差金買賣爲目的、設立類似交易所之市塲而行買賣」、顯見在交易所以內、以差金買賣而行買賣者、本爲法所不禁、何能目之爲投機、而深惡痛絕之耶、此其一也、(未完)

紗業公會呈實部文

請維持紗花買賣市塲

紗業同業公會爲維持紗花買賣市塲、於一月二十二日、呈實業部文云、呈爲呈請維持紗花買賣市塲、以利推銷而恤商艱事、竊查近日報載、華商紗廠、因每包棉紗、須虧本二十餘元之多、於是聯名呈請政府、立派幹員蒞滬、切實調查實況、一面飭令華商紗布交易所、對於紗花兩價之開拍、務須設法保持平衡、如以標準棉花市秤四百三十斤換算二十支標準紗價、其製造各項費用、(統稅在外)不足四十五元時、應停拍板等語、查棉紗製造費二十支紗、每包是否所需必須如此、商等未便過問、但就過去一年中、同一事業、同一時期、同一地點、非華商紗廠頗獲厚利、同一事業而盈虧相懸至如此者、恐非因商賈操奇計贏所能造成、當此農村破產金融竭蹶之際、竟欲逞一己之私、矇禀政府、取締交易所、藉以操縱市面、爲之保障、是直駭人聽聞者也、查國內紗廠林立、除華商之外、日商英商之廠、亦復不少、其各項費用、應需幾何、姑置勿論、不過商等經營棉紗、向以推銷國紗爲職責、自九一八以後、無論日紗有如何之利益、均置之於不顧、此犧牲精神、不可謂不堅矣、復因國內匪患頻仍、災荒疊見、以致農村破產、購買力日見減少、致商等之營業、亦日見衰頹、每有各幫購訂棉紗、貨尙未裝出、而內地市價、已形疲跌、或向內地拋售棉紗、一時尙未抵補、市價已漸上漲、此爲商業所不能避免之風險、幸賴華商紗布交易所之市塲、爲之套賣或套買、得以保障損失於萬一、否則吾業早已無噍類矣、最近見財政部呈行政院文中、有商賈操奇計贏、供求相應、多額有交易所之組織、爲之媒介等詞、至理名言、安可非議、抑更有進者、各廠既以四十五元加費爲目的、呈請政府、飭令交易所遵辦、除交易所市價外、各廠對於商等之買賣、想亦以此爲根據、否則、自食其言、將何以對交易所、爲淵驅魚之策、竊爲紗廠所不取、更以吾業與紗廠休戚相關、極盼各廠於自然趨勢之中、能獲得每包二十餘元之厚利、敢請紗廠各自努力於機械改良、生產增加、成本減輕、管理合理、上謀進取、不以舍本逐末之策略、妨害他人之營業也、爲此利害攸關、環請鈞部主持公道、以杜壟斷之弊、不勝迫切待命之至、謹呈實業部、具呈人上海紗業同業公會、

故宮存滬古物昨在第一庫繼續檢點

舒楚石昨晨始返滬　運英古物即將提選

新聲社云、故宮博物院存滬古物、自去臘由行政院令教部委派點古專員舒楚石、借助理職員、薛鐵忱來滬、開始檢點後、兩月來絡續點訖古物館古物、計共四百餘箱、(舒對古物檢點、每隔一週或兩週之星期日、均須抽身返京、向中央古物保管委員會、有所報告、上星期六(十九日)仍循例晉京、因出席古管會例會、留京數日、於昨晨始返滬、古物檢點、昨晨當繼續進行、舒楚石·歐陽邦華·薛鐵忱·等八時前借赴天主堂街第一庫房、照常工作、至參加英倫古展、在滬提選之古物、聞行政院將派員來滬、就現在所查之古物館冊、稽核提選古物陳列所之古物、去選秋季、會由內部派盧錫榮·傅以文·等來滬、查冊曝晒、均完好無恙、提選事將仍由盧傅兩人來滬辦理云、

天文臺信號暫停

據徐家匯天文臺昨日布告、現因浦灘信號塔正在修理中、故每晨十一時五十五分與正午所懸之信號、須暫停數日、

市商會發還登記舊印花

上海市商會前辦舊印花稅票登記事宜、業已如期告竣、造冊申報江蘇印花菸酒稅局轉呈財政部查核、至已登記蓋戳之舊印花稅票、照章即應發領、該會昨通告登記各戶、其未發還者、應即持具登記證領回舊花、聽候部令掉換、

兩路與招商局等船車票掉換合同簽訂

定二月一日起實行

新聲社云、京滬滬杭甬兩路管理局·與國營招商局·英商怡和太古·日商日清等四家、分別重訂辦法、以船票掉換車票、合同原定元旦起實行、嗣以合同手續、趕辦不及、至昨日始正式簽訂、決定展期至二月一日起實行、

全浙救災會昨開常會

周文六赴杭接洽

甲戌全浙救災會、於昨日下午四時、在寧波同鄉會召開第十八次常會、到張申之·徐新六·褚慧僧·張毓卿·許澄章·俞佐廷·(王壽卿代)虞仲咸·王曉籟·王一亭·胡鳳翔等、由褚慧僧主席、討論結果、(一)朱子夫人捐衣五百套、棉被五十條、張嘯林先生經募杭州施放案、議決、照撥、(二)武康原定放米案、議決、照撥、(三)上海華商證券交易所繳證費二萬元、內指定德清撥二千元案、議決、照撥、(四)德清函交洋一千元、定洋米一千石案、議決、照原價定存西貢米一千石、函復照辦、再後通過、致杭州浙江省政府黃主席、及浙江賑務會諸委員電文如下、本會賑務組主任周文六、爲會商春賑急賑事宜、滯日來杭、希予接洽、甲戌全浙救災會、禡、

美國駐華商務參贊昂諾德回滬

將應太平洋會之邀出席演講

駐華美使館商務參贊昂諾德氏、於去夏請假半年回國後、現已假滿、回抵上海銷假、茲悉昂氏對遠東商業情形、極爲熟悉、因應本埠汎太平洋會之邀、准二月一日、於該會公宴席上演講、題目爲經濟與其他情形上之個人觀察云、

同福輪被難家屬向海員黨部請願

解決撫恤問題

同福輪在高麗洋面觸礁、全部沉沒、船員五十六人、均皆死亡、消息經證實後、本埠海員各團體、即呈准中華海員特別黨部·上海市社會局·組織同福輪海員死難家屬善後委員會、辦理撫恤交涉、(會由中華海員特別黨部、派梅開一·王仲剛·出爲調人、調解尙在進行、而包又央出沈葆康等理包安甫代表處理該案、繼包又復委託張橫海律師登報、訂定撫恤金額、招家屬往領、家屬以片面所定、殊欠公允、且數額不但不切合海商法第六十七條之規定、即與招商局之國南輪·三北公司之泰山輪、辦法亦甚懸殊、復再呈由中華海員特別黨部、派王仲剛、直接與張橫海交涉、張當表示另作商討、詎時過二日、包安甫又自行登報公告、(報文見申新廿一日封面)措詞曲解海商法、大有壓迫各家屬、非領其片面所定之恤金不可、各家屬以海員在船上航行工作、自是執行職務、該輪設備欠周、迭次發生事變、已足證明、最近在高麗洋面、該輪一則裝載木料過重、一則因觸礁、致全部沉沒、此純屬人爲之過失、非可認爲天災、該輪在日保險、保險費已經包領取、因債務關係、經本人指定、以保險費四萬元、爲撫恤費用、論經濟、包某因有保險、並無若何損失、但船上死亡五十六人、確爲極慘痛之奇災浩刦、包某罔顧人情國法、各家屬無不切齒痛恨、包之本人、自日返滬、潛匿不出、中間不無有人利用、其不露面、弄術取巧、包攬一切、致衆心惶惶、昨日、各家屬七十餘人、集合於中國均安水手公所、會商最後辦法、向中華海員特別黨部請願、要求三點、黨部由秘書陳頌平接見、家屬陳沈氏等訴述該案經過、(一)要求先行警告包安甫、限期出面處理、(二)務令照最近三北公司之泰山輪辦法、同樣給予撫恤金、(三)如包安甫再行避延不見、則請黨部呈請中央、嚴予通緝、陳秘書據該家屬請求後、允許接受、並據情轉報楊委員核辦云、

紅卍字會賑品免稅免費起運

紅卍字會、前以派隊前往江西災區賑濟、特呈請軍事委員會蔣委員長、通令軍警協助、及咨行交通·財政·兩部、對於振品免費免稅運放、業奉蔣委員長陸字第三零五號批示、呈悉、准予備案、並已飭交軍政部通令軍警一體保護協助、至賑品免費免稅運放一節、亦經先行分函交通財政兩部查照核辦矣、除函南昌行營查照外、仰即知照、此批、財政部已電飭各海關、對於紅卍字會採辦洋米一萬石·棉衣三萬套·粗布六百疋·條例、一律半價、所有該會已運達贛省洋米二百噸、業經商由江西省政府熊主席·撥車起運、其汽車運費、則由贛省政府担任、此項賑米、連同賑衣一萬套、已先後分撥各災區實施賑濟、茲聞該會又續辦洋米六百噸、計六千六百五十石、於昨日交三北公司甯浦輪運贛、又採辦棉衣一萬套、分批交招商局起運、並推舉李慈開會長·偕同賑務員十餘人、於該日乘江靖輪赴贛、又聞該會李慈開會長、受各省旱災義振會委託、查放江西旱災區域振務、亦擬定大批洋米、日內運贛、並經與贛省當局商定、先在南潯路一帶災區入手查放、因災區廣大、第一二兩隊、不敷分配、特由該會加組第三賑濟隊十餘人、日內由陶道黃南潤·兩會長、率領員伕、前往九江分路查放云、

急賑普捐各同業公會繳送踴躍

中央社云、急賑普捐會成立以來、深得各界熱烈贊助、表示同情、經濟物質、相繼捐助、拯救各地災黎、聞昨日有松陽文質君、憫上年浙省旱災奇重、獨捐洋五百元、派人繳送該會點收、指定撥助浙省救濟、又選記捐款二百元、第四區造船業工會捐洋四十八元四角云、各同業公會辦理普捐、極見努力、所繳送捐款於急賑普捐會、迭誌各報、昨日荳米業同業公會捐洋五百元、機器染織業同業公會捐洋二百五十元、雜糧油餅業同業公會捐洋四百十元、彩印業同業公會捐洋一百五十元、均經派人繳送該會云、

劉斌律師提付懲戒高院令飭停止職務

昨令律師公會遵照

律師劉斌、前被法捕房公訴詐財一案、經特二法院審結、判處徒刑、由法院通知律師公會、將劉斌停職、旋因劉不服上訴、奉諭再審、改判罰金八百元、劉奉判後、以處罰金依司法院解釋、仍可充任律師、乃函請律師公會恢復會籍、經律師公會執監會議通過、准予復籍、茲悉江蘇高等法院第三分院、以劉斌雖倖免科刑、而其所爲、實違犯律師章程特照章提付懲戒、在懲戒期內、仍應停止律師職務、昨特訓令律師公會查照、原文如下、爲訓令事、案准本院懲戒律師委員會函開、「案查本會受理劉斌律師被提付懲戒一案、於審查中認該律師有先行停止職務之必要、爰依律師懲戒委員會規則第十六條第一項之規定、於本月十七日下午一時半、召集評議委員會表決、該被付懲戒律師劉斌、應先行停止職務紀錄在卷、」除檢同議決案函請上海第二特區地方法院首席檢察官查照辦理外、相應函達貴院院長查照爲荷等因、准此、除分行外、合亟令仰該會知照、此令等語、聞律師公會奉令後、業已遵照辦理

各處電料行均有出售

老牌燈泡

省電耐用　經濟合算

上海總批發所　中和燈泡公司營業部　四川路一一〇號　電話一七二五〇

2

美國製造　裝聽運華

美女牌代乳粉

嬰孩強壯捷徑

代乳粉之製造日求精進美女牌代乳粉窮多年之研究集科學之大成雄能供應嬰孩之需要故母乳缺乏或稀少者即宜餵以美女牌代乳粉試用一聽即見良效因其成分與功效與清潔衛生健康之母乳相等故也售價低廉幸速試購

大聽二磅半　洋叁元九角

小聽十二英兩　洋壹元叁角五分

美女牌冰結漣公司出品　各大公司藥房及南貨店均有出售

免費照相

嬰孩必要拍照以留紀念現可不費分文如願以償請將美女牌代乳粉大聽聽蓋一只或小聽聽蓋二只持至下列任一照相館當由專家代爲攝影代印精美照片二幀不取分文

北四川路一二六五　麥花照相館

靜安寺路一六九三　金星照相館

阿罨林

殺菌 消毒 止癢 去濕 療癬 治瘡

○擔保○ ○治愈○

最頑固之瘡癬，癬癬，濕疹，及頭皮各病等。一遇奇驗之阿罨林皮膚藥水。莫不迅速治愈。濕疹最易蔓延。患者亦最痛苦。倘用數滴之阿罨林藥水於臨睡時。用棉花敷其患處。癢立止。於是便可徹夜安睡。此藥水能殺除寄生在皮膚低層之微菌。該徵菌甚爲活動。若非用此藥水殺滅之。則病必無醫治之可能。請患者諸君。今日卽往藥房購一瓶阿罨林藥水。以免多受一日痛苦也。

●購時務須認明「阿罨林」三字、以免店家以廉價雜牌劣藥混欺人。

▲各埠藥房出售

中央研究院 籌組海產攷察團

劃分四區分期探測借用軍艦協助工作

中央研究院動植物研究所、近爲研究吾國海產、協助發展漁業生產起見、特組海產考察團、規定需時四年、完成全部工作、茲探誌各情如次、

分區測量 中央研究院爲研究中國沿海各省海水度之深淺・含鹽成分・及魚類・介屬・海帶・海藻・等動植物生長狀況起見、特組織考察團、實地研究、以極忠實紀載、貢獻於國內學術界暨漁業有關團體、以謀海產之增進收穫、對於考察範圍、現已規定、將中國沿海劃分爲四區、第一區爲渤海、由威海衛至秦皇島段、第二區爲黃海、由浙江至江蘇段、第三區爲東海、由浙江至福建段、第四區爲南海、由福建至廣東段、除精確測量化驗外、並隨時作生物調查、預定第一年考察第一區、第二年考察第二區、第三年考察第三區、第四年考察第四區、

借用兵艦 該院以考察團進行上項工作、時間甚久、非有較大船隻、週密設備、難收效果、曾於去歲派員赴威海衛視察、並赴青島訪晤第四艦隊司令謝剛哲、接洽借用兵艦事項、業由謝氏允予充分協助、月初復由中央研究院院長蔡元培氏函請謝氏允予借用、頃已接得謝氏函復、略謂可撥借寧海軍艦應用、該艦載重一千二百噸、內部設備完全、可爲考察團儘量服務、現聞該考察團將於三月底由該院派定人選組織就緒後、卽於四月初出發、開始第一年第一區工作、

英領署續審 英婦製毒物案

月入四百元開支千餘元 所短之數何來認爲可疑

大美晚報云、法華路三六一號居戶英人強生之婦被控違禁在寓製造麻醉品一案、今晨(二十三日)復由英領署警庭審訊、先由被告律師白朗盤詰工部局公共衛生處化驗師藉爾克、以圖證明製造毒藥之機器運用時、被告可不聞其聲、覺其味、繼由西探目杜恩供稱、當日渠入正室時、見地板鋪有厚毯、梯上亦鋪毯一條、裝發電池之箱下、鋪有厚約半吋許之中國被褥、供畢、白朗起稱、其當事人對於宅中製造麻醉品、全不知情、直至探捕在其宅內正屋發見製造麻醉品之機器後、始知之、今可遂十一月間曾至其宅者到庭證明、從未見有可疑之物、及覺有可異之味、白朗於是乃盤詰被告、被告面呈緊張之色、據供、年三十六歲、一九一四年初來華、在天津任教授七年半、繼來滬復執教鞭數年、後赴烟臺威海衛充教員數月、一九二五年再至上海、在某某二華人學校教授英文、一九三一年與強生結縭、其夫爲澳人、曾供職於澳洲海軍中、婚後同寓西摩路、一九三二年夏、其夫服務某航業公司、是年九月、同赴英倫、擬山東輪船來華、其夫後遂失業年餘、嗣爲大陸實業公司籌畫購船事宜、但不受酬、上年十二月、該公司聘其赴英訂購之船來華、月薪四百元、於十二月十一日由滬起程、其夫當失業期內、欲在滬經商、未果、曾由其父助以英金一百五十鎊、上年某某慈善團體確曾貸以款項、濟其眉急、當起程赴英之前、大陸實業公司曾付其千元、其夫並無銀行存款、其離滬時、尤隨時滙款、以充家用、其夫於去年十二月初曾購汽車一輛、每月撥付二百五十五元、法華路住宅、訂定租期一年、每月租金三百九十元、租金固覺過高、但因受其有一大園、及空氣清潔之故、夏季擬分租與人、其夫曾僱用廚司・出店・汽車夫・小西崽・各一、每月工資共百元、都爲其夫所識中國某機師所薦云、據被告供詞、強生家用、除衣食外、每月須一千零四十五元、而月入僅四百元、每月所短之數、出自何方、被告未能說明、聞強生已於一月二十一日由英起程來滬、據其致律師電稱、其婦實不知情、渠到滬後、擬跡得所僱之僕役、自能水落石出、

汽車 司機肇禍軋傷行人

分送南市兩醫院療治 一工人傷重竟爾慘死 —肇禍司機人解局法辦—

市公用局所辦之公共汽車、於昨日下午三時許、因三路公共汽車在小南門站突然損壞、乃派八十二號開車海門人陸阿二、(年二十九歲)駕駛修理汽車一輛、馳往出事地點修理、詎行經南市小北門迤南民國路由北向南疾駛之際、一時不愼、忽將寓居法租界霞飛路霞飛坊隔壁芬清坊十五號之南京人王德慶(二十八歲)所騎之四零七八號自由車撞倒墜地、不獨車輛軋壞、且軋傷王之右腿、血流如注、傷勢甚重、陸心慌意亂、又在方浜橋華商電車站附近、接連撞倒鹽城人沈仁華(三十二歲)所拉之黃包車及甬人厲渭川(五十歲)一名、暨鹽城人徐天德(三十六歲)所拖之黃包車並有女子乘客一名軋傷男乘客腰部及女乘客頭部左右兩面、當卽另僱黃包車自投醫院療治、其時除黃包車夫沈仁華軋傷左手與屁股、又徐天德傷左足與內部外、並軋傷年已七十八歲之鎮江老嫗孔羅氏右手與頭部左右兩面、暨住虹口百老匯路推小車之溧水人沈阿賓面部、及另有不知姓名一工人、該司機人陸阿二旋經十七號崗警張學增帶所收押、一面經十六號崗警用電話通報西區救火會驅救護車、將傷勢甚重不知姓名之工人車送上海醫院療治、並將黃復慶與老嫗孔老四、及小車夫沈阿賓等三人車送蓬萊路瞿直甫醫院醫治、至黃包車夫沈仁華徐天德兩人傷勢較輕、經警士帶所備案後、亦送瞿直甫醫院醫治、聞開車陸阿二、已備文解送總局法辦、惟不知姓名之一工人送入上海醫院後、因傷中要害、旋卽身死、

不堪病苦 開槍自殺案

龍可候屍體昨日相驗

前任皖省軍法處長淮安人龍可候、年三十二歲、現寓威海衛路景瑜里第十六號門牌、近忽患肺病頗劇、雖經遍延中西名醫診治、卒未見効、茲復經醫用愛克司光照得其肺潰爛不堪、勢難復原、致於前日龍覺患此病症、痛苦不已、遽萌厭世之念、午後四時許、乘其家人等不在室內之際、卽持其自備手槍猛向喉間開放一槍自殺、及經當差徐子玉聞聲往視、見其已倒臥血泊中、遂卽通知其女主秦氏、同將其送往寶隆醫院醫治罔效、旋卽殞命、由院報告成都路捕房飭探前往調查之下、遂將屍體舁入斐倫路驗屍所、昨晨、由第一特區地方法院委派郭煒檢察官蒞所驗明屍體、訊據屍妻龍秦氏投稱前情一過、郭君遂諭、驗得死者龍可候、男性、委係生前鎗傷身死、屍交其妻龍秦氏具結領回棺殮、

名貴之烟槍

斗下槍上滿鑲銀子 並有銀刻七絕一首 衆嵌鑽寶翡翠等等

陳萬鵬吸烟罰鍰五百元

永豐錢莊跑街紹興人陳萬鵬(卽景彰)向有阿芙容癖、故在其卡德路一百七十弄九號門牌寓所內、置有烟具全副、不時一榻橫陳、吞雲吐霧、事被新閘捕房西捕頭蓋文・華探長邢沛松・等查悉、稟請第一特院、簽出搜查票、前往將陳拘獲、抄出烟槍六支、烟燈六只、烟斗十二只、烟土廿四兩、烟膏三缸、計五磅六兩、烟灰二聽、盤三只、鉗子一只、針五只、槍架三只等等、惟所抄得各烟具、備極富麗、就中有烟槍一支、尤屬無上佳品、其斗下槍上滿鑲銀子、刻以細花、幷有銀刻七絕一首衆嵌鑽寶翡翠、價值不貲、乃一併帶入捕房、捕頭准陳存洋二百五十五元保出、昨晨由第一特院吳廷琪推事升座刑八庭傳訊、被告陳萬鵬、延律師兩人投案、聲明所抄得烟具、間有樓下房客馮姓之物、被告前本有胃病、故有時吸烟、並非開燈供人吸食云云、經吳廷琪推事核供、當庭判決陳萬鵬持有鴉片及烟具、處罰金五百元、如易監禁以三元折算一日、烟土烟膏烟具等沒收、

張光華 砍殺胞弟案

明日下午續審

河南人張光華、年廿七歲、偕其十八歲胞弟張光洲兩人、同居法租界小北門外民國路崇德坊廿四號門牌三層樓亭子間內、已經一年有餘、上年十一月廿三日上午四時、張光洲突被利刃砍斷頭項身死、張光華頭部亦受刀傷五六處、逃出喊救、經二房東鳴捕、將光華帶至捕房、送往醫院治愈、提回偵查、結果始知殘殺原因、係光洲持刀殺兄、反被光華還手抵抗、將弟砍死、爰將光華移解特二法院、依殺人罪對張光華提起公訴、經熊彙萍推事開庭提審、張光華矢口否認殺弟、在睡夢中覺有人殺弟、先將其砍傷頭部逃出喊救因無電燈、認不清兇手面貌等語、奉諭改期再訊、在改期中承審推事爲愼重計、親赴出事地點踏勘各情、已兩誌前報、昨日又屆續審之期、由熊推事偕陶宗侃書記官特開刑二庭審訊、警務處由袁家潢律師出庭、官向被告訊問、張仍否認殺弟、所供與前報所記相同、不再贅錄、庭上認爲事實證據兩方調查完畢、因被告所延之辯護律師昨日赴蘇州高等法院出庭、預先請求改期、致不能開始弁論、官諭改期廿五日(明日)下午一點半時再訊、被告仍還押看守所、諭畢卽退庭

達興新輪新鴻興 昨日處女航甬

試車滿意招待航商 經過鎮海暫不停靠

本埠達興商輪公司向鴻昌機器廠訂造之鐵殼快輪新鴻興號、業已全部完工、前日在龍華附近江面試車、於昨日下午五時、接替舊鴻興輪、處女航寧波、詳情誌后、

新輪梗概 達興商輪公司、以原有駛甬船位不敷、特於前年冬間、向鴻昌機器造船廠、訂造新輪一艘、定名爲新鴻興、以資替舊鴻興輪、往來寧波、茲該新輪業已全部完工、輪身計長二百呎、闊三十二呎、吃水十二呎、各艙總噸位計一千二百五十九噸、貨艙淨噸位爲七百四十噸、每小時駛行速率約十三海浬、造價計國幣二十九萬餘元、

船員派定 全船共有甲板三層、有超等房艙四間、普通房艙四十間、下房艙一百數十間、高舖舖位一百餘、統艙舖位六百餘、下水艙舖位一百左右、船員概由華人充任、均經派定、計船主爲傳安興、大副爲顧聚德、二副爲徐齊生、並由陳漢平爲船上買辦、以下職員連同水手茶房等名額、總計三百人左右、

處女航甬 該輪特於前日下午二時、在龍華附近之黃浦江面、舉行試車、至三時餘、始行完畢、試車結果、認爲滿意、昨日下午一時、復邀請航業界及報關行業各領袖、至南市外馬路達興碼頭、登該輪參觀、由該公司經理徐忠信親自領導招待、於下午五時離埠、接替鴻興輪、處女航駛寧波、

鎮海不停 又據該公司經理徐忠信向大通社記者談、新鴻興輪、今日開始處女航後、以後逢星期一・三・五・由滬開甬、星期二・四・六・由甬開滬、經過鎮海、暫不停靠、待公司財力稍充、再謀在鎮海購地裝置碼頭、目前則尚難談到、

米價步跌尚須看縮

因洋米定貨多臺戶寒心

新聲社云、本市米價、連日因天寒河凍、又值潮水退縮、致滬西紀王廟一帶、河路擱斷、到貨稀少、昨經滬北運米客商聯益會蔣石稚至北新涇水巡第五分隊、由該隊派員偕往虞姬墩派出所督率巡士、分段設法排疏、故昨日閘北到船陡增、達六七十號、惟銷路平淡、致各貨均跌一角、計常幫頭號十三元四角、無錫二號十二元五角至十一元七角、蘇粳十一元至十元八角、洋米十二元三角至十一元五角、據米業觀察、此次貨湧之故、因社會局發表洋米定貨甚多、致臺戶寒心而脫手、若今明貨多、預料廢曆年內米價、可有一角之縮風云、

上海市婦女會昨開理事會

上海市婦女會、昨日下午三時、在該會會議室開理事會議、出席理事林克聰・金石音・汪閼釗・舒蕙楨・張素君・金淸芬・王糾思・等、主席林克聰、(一)開會如儀、(二)報告、首由主席林克聰報告籌措經費及會址經過、次由各股主任報告工作、(三)討論、略、聞該會月餘來工作甚爲緊張、統計調解成立案件、有張楊氏・徐友鳳・等二十三件、此外並於去年十二月間、成立婦女國貨消費合作社、營業尚稱發達、其他各項工作、亦均在積極進行中、

小飯店 毒斃十二人案訊結

店夥李才銀涙流滿面叩頭不止 昨辯論終結定本月廿九日宣判

虹口歐嘉路五十九號海門人韓華堂所開之協順興小飯店、於去歲十一月廿八日亭午、正在上市之際、各食客果腹後、不料發生空前慘劇、先後毒斃劉扣郎等十二人之多、當經地方法院吳德登檢察官蒞場分別驗明棺殮、一面由該管臨平路警所將該店夥李才銀拘送法院訊押、並將該店售剩之殘肴、如魚肉素菜之類、發送實驗法醫研究所化驗各情、已紀前報、茲悉此案業奉吳檢察官偵查明確、以殺人罪起訴刑庭、昨日上午十時、由張劭推事特開第五法庭審訊、命提在押之李才銀至案供、年四十三歲、海門人、在協順興小飯店爲夥、(問)協順興飯店何人開設的、(答)韓華堂開的、(問)魚是何人去買的、(答)老闆買來的、(問)買了多少魚、(答)大約四五十斤、(問)這魚的形狀及顏色如何樣子的、(答)頭大尾小、肚腹肥大、顏色是黑的、不知道是什麼魚、(問)本日這魚買否、(答)不買的、(問)何人洗魚燒魚、(答)學徒洗魚老闆經手燒魚的、(問)這些魚是那一天買的、(答)日子忘記了、(問)店裏夥友、共有幾人、(答)六個人、(問)還剩下二條魚何人倒掉的、(答)學徒倒的、(問)韓華堂逃到何處去了、(答)不曉得、訊至此、遂請吳檢察官蒞庭論告一過、(問)最後還有話講否、李聆諭流涙滿面、叩頭不止、頻呼冤枉、法官認爲終結、定於本月廿九日上午十時宣判、李才銀還押候示、

水菓攤販改肩挑後 西捕仍予沿路驅逐

代表將聯合請願向捕房交涉

新聲社云、公共租界工部局、自一再派員驅逐各馬路水菓攤販後、迭經各段代表、向工部局會辦何德奎請願、何會辦答復、准許營業後、捕房方面、對於東新橋松江弄一帶攤販、仍加取締、不准營業、致該處販戶、十九散去、乃昨日山西路一帶工部局亦派西捕驅逐、故該地販戶、於昨晨十一時、派代表何根榮・朱榮才・鍾松桃・等三人、至工部局政治部請願、要求准予營業、當由督察長勞勃生・探長薛志良接見、答復、各販改爲肩挑、一概不再取締、代表等認爲滿意而去、遂一律改爲肩挑、乃一時許、又有探捕來逐、故各販又於下午三時、仍派原代表至會辦何德奎處請願、何氏答復亦謂、改肩挑後、如捕驅逐、可挑往別處、不意六時有西捕第一四六號・第一八八號仍往干涉、各商逃往商店、第一八八西捕、趕往欲加毆逐、經商店交涉而止、現該區代表、擬聯合東新橋販戶、向捕房交涉云、

國產 緞帽按照四等收費

鐵部訓令路局遵照

兩路管理局、頃奉鐵道部業字第一三七號訓令內開、案據南京市扇帽業同業公會呈、略以本會各同業出產貨品、係手工製造品、售價甚廉、緞帽批價最高四角上下、最低僅及二角、而鐵路將緞帽列於二等、呢帽列於四等、因運費高昂、致銷路銳滯、請核減等情、據此、查國產緞帽、按照貨物分等表之規定、自應援照帽一項按普通品四等核收運費、該公會所呈緞帽按二等收費一節、如果屬實、該承運路自屬錯誤、合行通令各路、所有國產緞帽、應按四等收費、除分令暨批令外、仰卽知照、此令、該局已轉飭車務處知照、

滬南國展會 決展期一星期閉幕

本市中華國產廠商聯合會主辦之滬南國貨展覽會、自元旦日開幕後、市民前往參觀與購買商品者、甚爲踴躍、原擬於昨日閉幕、嗣因各參加廠商要求延期、故今日起繼續展覽一星期、於本月三十日閉幕、所有各種日用品國產品棉織品、無不特別廉售、因總結賬期在卽、大多以脫貨售現爲宗旨、一方面便購買國貨者費少數金錢、得價美貨品、一方面於學生國貨年擴大宣傳、閉幕時、該會並擬敦請各界觀禮云、

蘇聯國際電影展覽會

戈公振電邀周劍雲

蘇聯電影協會、發起於本年二月間舉行國際電影展覽會、邀集遠東及歐美各國電影界參加、我國駐俄新聞界名人戈公振、昨致電明星影片公司周劍雲君、邀請參加出席、原電云、「上海明星影片公司周劍雲兄鑒、蘇聯電影協會所辦之國際電影展覽會、定二月開幕、望貴公司推派代表偕胡蝶女士光臨、並希代約聯華公司亦派代表參加爲盼、弟戈公振自莫斯科發」、但聞周君等已決出席參加矣、

中醫領照章程修改

上海市衛生局昨發通告云、查本市管理醫士(中醫)暫行章程第十八條規定「各醫所領開業執照、應每年繳驗一次、加印發還、其逾期不繳驗者、處以五元以下之罰鍰」等語、本局近迭據登記醫士呈述、或因以前受戰事影響、或因不明驗照限期、以致未能遵章按限繳驗執照、請求准予免罰補驗、以便開業等情、本局爲整頓及救濟起見、業經呈奉市政府核准、將原章程第十八條修改爲「各醫所領開業執照、應於每年二月一日起至三月底止、向本市衛生局繳驗一次、加印發還、其逾期不繳驗者、得處以五元以下之罰鍰、」並經呈奉核准、對於以前未能繳驗之各醫開業執照、准予自本年一月二十日起、至三月底止、一律免罰補驗一次、以示體恤、逾期如仍有不遵章繳驗者、卽予照章處罰、特此通告、

上海騰佩福幼院近訊

本市騰佩福幼院設於江灣畜植公司對面騰佩路四十一號、該院自去年創辦迄今、積極進行、專爲服務無告兒童、予以優美環境、施以良好教育、趙往該院參觀者、無不嘖嘖稱善、其內部設備秩序井然、如食堂之桌椅、寢室之臥具、以及課室浴室等、無一不合兒童所用、院舍寬廣、空氣淸鮮、保育周密、教育有方、茲聞該院爲擴充學額起見、決議修改章程、男女兼收男至十歲女至十二歲、並定於二月一日起爲本學期開始期、聞連日前往索章報名者甚夥、

周萼軒案三審終結

六月刑期准予緩刑三年

旅滬蘇州富商周潤石之子萼軒、曩年走馬章臺、與名妓張竹英結不解緣、萼軒遂卽貸屋藏嬌、迨張氏生子後、爲潤石所聞、立將其小家庭解散、萼軒憾於嚴父聲威、莫敢庇護、且任張氏另適他人、惟所生之子大嫂、則由萼軒月給資金、歸張氏撫養、直至前年冬、大嫂已十齡、而萼軒教養之費、忽停止供給、張氏始以大嫂之法定監護人名義、訴萼軒遺棄親生子於第一特區地方法院、經初審判決、原訴竟遭駁回、張氏心有未甘、乃延律師向江蘇高等法院第二分院上訴、經第二審終結、判處周萼軒遺棄罪徒刑六個月、而周亦稱不服、上訴於最高法院、涉訟至今、迄已一載、茲悉最高法院之第三審現於日前亦宣告判決、將周萼軒之上訴駁回、惟對第二審所科之六月刑期、予以緩刑三年、

三友實業社 大減價祇有四天了

眞馬寶 治羊癎病甚效、相知中如有患斯疾者、請介紹試服、若目睹其藥到病除、亦人生一樂事也、每包一分售洋一元、輕症三分足矣。

蒲凳 鬆軟舒服 平放直疊 可替沙發 廉售九角 溫暖適意 玲瓏便利 可代坐椅 定價克己

旁氏白玉霜

旁氏白玉霜。細膩滋潤。色白香濃。常搽可免皮膚乾糙坼裂或因日晒風吹變色。能保肌膚白嫩。容貌都麗。再未敷旁氏嫩面香粉前。先搽此霜。粉可長在。色更鮮艷。二手常搽此霜。必可光滑白嫩。

各大藥房洋貨店均有出售

中國總經理 美商怡昌洋行 上海廣東路五十一號

注意 眞正旁氏白玉霜之瓶上必加印一紅V字爲記

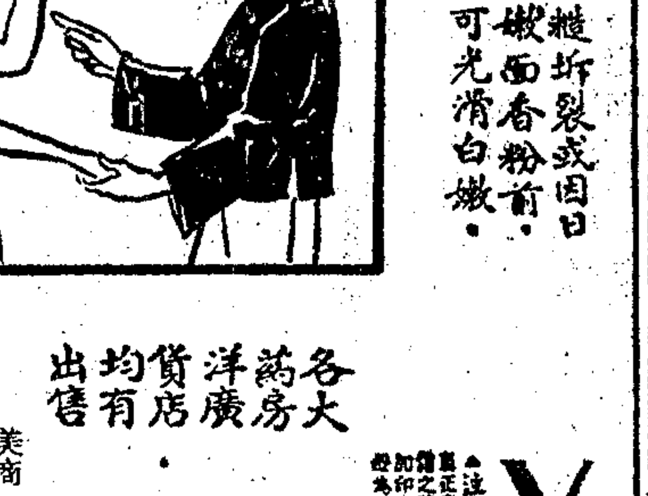

樣子劵

茲奉上郵票五分卽寄旁氏白玉霜樣子一小瓶及說明書一冊此致 上海怡昌洋行白玉霜部

姓名 住址 (申六)

上海四馬路 中西大藥房
特別大廉價 機器大贈品
廉價期短 欲購從速
一滴香 潔白皮膚原料 每瓶五角 八折出售
純淨 大瓶一元 小瓶一元五角半 九星乳白魚肝油
純淨 大瓶一元 小瓶一元一角半 維他命麥精魚肝油
大瓶五元 小瓶二元半 維他命牛肉汁
維他命童雞汁
潤腸菓子糖 樣包奉送
並有各種止咳一種兼療肺癆
四大補品 買一送一

內服藥水
血毒血熱 骨痛瘋癱 楊梅結毒 遍體潰爛
服此藥水清血解毒指日斷根
每瓶洋一元七角五分
哈蘭士
外搽藥膏
惡毒大瘡 瘰癧爛疥 爛頭爛脚 一切皮病
敷搽此膏生肌拔毒恢復原狀
大盒一元小盒四角 樣盒二角
藥房均售
上海四馬路 太和藥房發行

兜安氏補肺聖藥
咳嗽初起之時治之得法不難一藥便愈否則釀成肺病爲患甚矣兜安氏補肺聖藥及兜安氏止咳藥片均爲咳嗽良藥性和平味甘美功能止咳潤肺化痰祛寒凡患咳嗽及病癆肺者服必奏效一爲藥水宜於家用一爲藥片便於攜帶二藥不同如是而已補肺聖藥有大小瓶兩種
各大藥房均有出售 兜安氏西藥公司啓

滬翔路鐵軌已接通

京滬滬杭甬鐵路管理局、近以上海至南翔一段、旅客日益增多、每遇上下行車、該段三四等車客人必塞滿、現爲便利旅客計、特由上海北站至南翔一段、開駛專車、鋪設雙軌、自去年十二月間開工以來、爲期不到兩個月、至昨日止、路軌均已接通、目下正在擬設分站、大約在大洋橋與設分站一處、真茹南翔間設分站二處、一俟勘定後、卽行從事建設、故現在何日通車、尚未確定、

通告領用租賃契約
特區人力車主

本市人力車業同業公會特區辦事處、昨發表「特區公用人力車主大會通告」云、爲通告事、案經一月二十一日第六次車主大會議決、工部局登記處、因演講員宣傳失當、引起各方反響、以致車夫登記觀望、會記本會代表、擬向工部局車委會交涉、接有車委會書面解釋、化除一切誤會、以期車主合作、業已修正車夫須知、印就分發、以備登記車夫遵照、依據執行、務希各車主遵從原議、介紹自己樂意的正式車夫、勸導登記、同時塡具本會所發車輛租賃契約、以資遵守是幸、此佈、

褐木廬藏劇目出版
分三十四類計三千餘卷 書價六元上海銀行經售

前北大教授宋春舫氏、酷嗜戲曲、凡圖府秘籍、私家珍本、涉獵所及、殆近萬卷、近以其所藏中外戲曲、編成「褐木廬藏劇目」一書、都凡三千餘種、分爲若干類、如中國・日本・印度・土耳其・東方劇院・俄國・波蘭・西班牙・挪威・中國戲劇之評論・新式劇院運動・戲劇寫作・現代戲劇・電影・戲劇評論・歌劇・扮演・劇史・等、連附錄共三十四類、其中珍本、都爲外間不經見者、其自序云、予自始冠西行、聽講名都、探書鄰國、爾時所好、盡在戲曲、圖府之秘籍、私家之珍本、涉獵所及、殆近萬卷、民國四年、初游法京、入Bibliotheque de l'Opera、寢饋其間、三月忘返、六年返滬、擇所愛好、挾與俱歸、十年再渡、適出德奧、時則大戰甫平、幣値下降、殘籍廢棄、捆載而東、後因疾疹、並束高閣、近五六載、滬杭平津、奔走往來、不遑厥處、去歲斥金四千、始建褐木廬於青島之濱、聚書其中、今春復辭青市參事、扃戶寫目、而月乃竟、蓋二十年來、辛苦搜求、所獲不過三千餘冊、財力不足、聞見有限、毋足怪也、猶幸所藏、僅限一類範圍旣隘、擇別較易、卽此區區、已爲難得、以言戲曲、粗備梗要、中土所藏此或居首、持較法京、才百一耳、至於網羅四部、掇拾遺亡、充棟汗牛、事屬公衆、要非私人所能爲力也、且銖累寸積、聚散無常、遠者無論、近如聊城之海源、揚州之測海、累世精英、終歸散佚、今茲所有、當難永保、烽火連天、迫於眉睫耶、編次旣訖、憂心如擣、輒記所感如右、云云、於此可見搜求之難、與庋藏之精、此項書目、精裝一卷、售價六元、經售處上海銀行圖書館、

李大星君投壺絕技
連中一品獎四個

本埠南京路虹廟對面上海國貨公司、自舉行金箭投壺大獎品游戲後、顧客如雲、而參觀投壺方法者、亦踵趾相接、昨有孟德蘭路六號跑馬騎師李大星君、約其友多人、至該公司購買國貨、幷參加金箭投壺游戲、其投矢姿勢甚佳、眼光更好、能連續投中第一品獎四個、博得掌聲如雷、李君遂攜得價値十餘元之獎品、徐行歸去、又有大東門恒豐號顧仲英君、口占五言和詩一首云、「金錢悲外溢、感慨此投壺、寄語知音者、好將國貨扶」、又有新閘路一二三一號、自署笨伯君、題詩云、「漏巵君知否、挽回賴此壺、叮嚀諸國士、協力共匡扶」、更有六一老人有心人等均有嘉作寄和、美不勝收、聞上海國貨公司執事人、已將詩文彙集、俟聘請詩學名家評定甲乙、而後致贈物品、

墳墓樹上自縊男屍

虹鎭滬東四七圖地方陸姓墳墓樹上、昨晨發現年約四十餘歲之無名男子、在彼自縊而死、經人瞥見、報知崗警趕往、擬圖施救、祭得該屍已體冷如冰、無法挽回、遂回報警所諭飭該圖地保朱悅齋投報地方法院、請爲相驗、奉委吳德瑩檢察官率同宣檢驗員蒞場、驗得該屍身穿元色棉襖褲、屍旁地上遺有元色毛葛棉袍一件、委係自縊身死、塡格判令由堂棺殮、

武昌調查覆文未到
暗殺唐嘉鵬案

廿二年六月十八日上午一時許、大世界門前暗殺甬人唐嘉鵬身死與流彈擊斃行人案內、近由法捕房於上年十二月十三日晚上、派探在五馬路中央旅館續獲主使要犯皐寧人王興高一名、提同前獲兇犯已判處徒刑之揚州人趙廣福・皐寧人張庭桂・卽小四子・等對質、偵査終結、解送特二法院由警務處依預謀殺人罪提起公訴、經熊梁萃推事數度開庭、研訊之下、以必須移文武昌第一監獄調査、奉諭改期再訊、各情已載諸報、昨日、又屆續訊之期、被告加委沈星俠律師辯護、午後二時、由熊推事偕陶審記官特開第二庭提審、警務處由袁家潢律師代表出庭、開庭後、官向被告略訊數語、卽諭知被告武昌調査文尙未接到、候覆文到案、再定期審理、諭畢後卽退庭、

公共汽車增售月季票
閘北

上海華商公共汽車有限公司各綫車資、均以銅元爲本位、該公司爲謀乘客簡便、經有乘車兌券發售、舉辦以來、銷流頗暢、咸稱利便、茲因該公司以現行駛路綫加增、並翼助新市區之繁榮、謀公共交通之利便、遂呈准上峯、發售月季票、査該票價目計分四種、一路票卽北站至江灣、每月五元、三路票卽北站至無綫電台、每月六元、一・四・五・路票、卽北站至江灣市政府及市府宿舍、每月六元、另各綫通用票、每月十元、規定本月二十五日開始發售、由二月一日起、發生效力、並有詳細簡章訂定、

斜橋路刦案破獲

本月二十一日上午五時許、住居南市斜徐路伯里十七號居戶陳紹武家、被盜匪搶刦會洋八十元、及被匪砍傷事主陳紹武及婦人陳杜氏等情、已誌本報、茲悉是案經市公安局西門分局長李警以盜刦傷人、案關重要、故嚴飭駐局偵緝分隊長沈文達聯絡偵緝是案逸盜、均係與陳紹武同鄕宿遷人匪居浦東楊家渡一帶、經偵緝分隊長沈文達立派領班方林根・偵緝員卞文廣・楊益山・楊紀生・劉文輝・等化裝前往浦東、會同該管警所至浦東楊家渡新街堂草屋、拘獲劉開勝(卽韭勝)(又名劉虎子)一名、帶局供稱、同黨張登山・馬天才・吳庭喜(卽小獺)・等三名、經該偵緝員等分別先後拘獲張登山・馬天才・吳庭喜、並嫌疑犯徐大雙子等、一併帶局、經李分局長訊後、將上述各犯五名、一併申解總局收訊、

餅乾糖果罐頭業公會開會紀

上海市餅乾糖果罐頭業公會、昨假南京路泰康公司總店餐樓、舉行月季聚餐、並開執委會、公推樂輔成主席、報告一月來之會務畢、討論、㊀改用市制簽秤案、議決、向簽秤製造廠訂購大批簽秤、以備各會員廠購用、登報通告全市、無論會員與非會員、一律廢棄英磅、以重法令、其折合辦法、因茲事體大、再行召集大會討論、確定標準折合數、以資共守而免參差、㊁會員冠生園請解釋三聯單式之發票簿、是否按聯及簿面分別實貼案、議決、除第一聯應予貼足、毫無疑義外、其餘轉呈財部解釋、俟批復再行通告、以資遵循、㊂衞生局二十四年度新執照及送遞證、業經領到、議決、函各廠來會具領、㊃會員康納號張玉琳君、爲担保被累、無辜被閘北公安局一區分所、强制責令負担額外保費、濫用職權、請求伸訴案、議決、由會呈請上級機關予以糾正、㊄會員大成糖果廠、因不潔被取締案、議決、指導其改善外、並爲致函法工部局衞生處請求展緩施行、㊅促進航空救國步行全國宣傳團請求協助案、議決、酌量協助、藉資鼓勵、餘略、

國貨廠聯會致關監督函

上海國貨工廠聯合會、昨函江海關監督公署云、准杭州市國貨工廠聯合會函稱、此次參加鄞縣國展會、於閉幕後、隨帶售剩之貨、搭輪由甬赴申、抵上海時、被海關員司、將貨扣留、請轉函交涉前來、査該公司隨帶之貨、確係參加展覽會、剩餘物品、海關方面、如何交涉、希貴會就近辦理等由、旋經敝會致函江海關稅務司去後、接復函認爲給中抄獲之貨、係船員私帶、欲照貨價一倍之罰金、連同轉口稅、一併繳納、乃允發還、査挽中公司此次赴甬參加、由杭州國貨工廠聯合會領導前往、閉幕時、由杭至甬之貨、經杭甬鐵路運輸、照章免稅、此次該廠代表隨身携帶、轉道上海回杭、該代表不諳關章、致有此誤、情尙可原、請貴署査照、准予轉江海關稅務司、免予處罰、將被扣出品如數發還、以維國貨救國運動、實紉公誼、

燭業源豐潤號處罰

本市燭業公會、前以會員源豐潤號、違規賤賣一案、迭經該會、先後推派代表、據具呈電、請求社會局嚴厲處罰制止在案、茲經局方派員査覆屬實、該兩號確係故意破壞公會規約、分別處罰示儆、一面並限令卽刻撤除懸掛彩牌、現聞該會擬將經過情形、登報通告、使其他同業勿致再蹈覆轍云、

生活快覽添印出書

二十四年份生活快覽出版未及一月、初版卽告銷罄、良以該書材料豐富、切合日常應用、居家旅行、無不適用、全書厚計三百數十餘頁、較往年竟加多二三倍、而其售價仍祗二角、且隨書附送日用生活服務一冊、故銷數異常暢旺、現聞本埠四馬路西首日用生活社以各地書局、均紛紛投函添購、盛情難違、爰忍痛添印一萬冊、售完爲止、決不再印、服務仍照送、如直向發行所郵購、每冊須加寄費三分、掛號每冊一角一分、倘合購三冊以上、得免加平寄郵費、滿十冊者、可享再打八折權利、

市聲

▲金剛香煙之特色　最近市上盛行之金剛香煙、爲北京路華品烟公司所精製、烟葉優美、烟味芬芳、式樣美觀、售價極廉、爲罐頭香烟中之傑品、且罐內附有各種贈券滬券、可掉換無敵香粉・長統女絲襪・美術照相架・等各色實用物品、而長年贈烟券一種、更爲自有贈品以來之破天荒辦法、凡持該券一張、可按月免費領吸金剛香烟一年、每月以四罐爲限、本埠各界、獲得該券者、已達數百人之多、以故頗能轟動社會、盛極一時也、

▲勝利發行評劇唱片　亞爾西愛勝利公司最近精製大批富普唱片、發音異常清亮準確、已灌收之新片有最著名之華北評劇(卽蹦蹦戲)及歌舞名曲多種、均爲勝利藝員得意傑作、今因春節將至、特先出售、以應各界之要求、凡購唱片三張、並贈明星或名伶十寸照片一幀、尤爲特色、

▲老源茂春節之新獻　四馬路大新街曹溜閣下老源茂酒棧、最近由紹運到大批眞陳紹酒、貨品高尙、價格便宜、際茲春節將屆、紹酒亦爲社會所必需、以此送禮、極爲適合、是以該號日來生意異常繁忙、尤以瓶裝太雕花雕、銷路最旺、定價每瓶祗售四角、並聞該號附設振華與野味號、精製各種熟貨、味頗適口、素爲惠顧者所歡迎讚美、

彼首先矯正余之食物，余因彼介紹乃進食桂格麥片，每日進量殊多，彼云此爲助長氣力，養成能耐之最佳食物，彼之所以能奪獲錦標者，據云實賴於此，

各地商店均有出售

寰宇衆人。在種種生活情形之下。莫不賴桂格麥片以爲奮鬥生存之助。此種麥片。具有健康必需之一切元素。能予吾人以額外精力與元氣。味道鮮美。食之悅口。進之不厭。猶日食之。二分半鐘。卽可煮熟。

桂格麥片
請認明罐上老人爲記
Quaker Oats
四

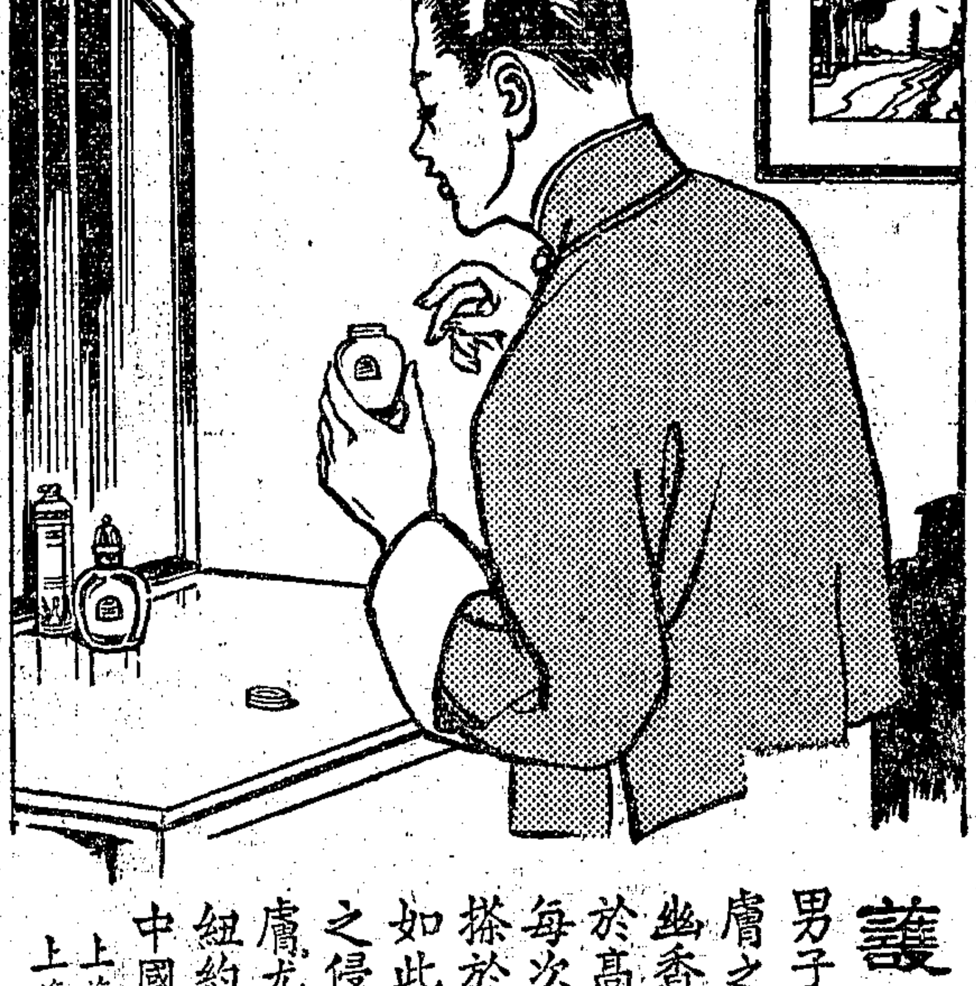

護膚雋品

男子莫不修面而且出外時多、其面膚之易受激刺、較婦女爲甚、故精粹幽香之護膚雋品、如三花香霜者、對於高人雅士、實有同等之需要、每次洗面或修面以後、取三花香霜搽於面上、功能嫩面潤肌、緊閉膚孔、如此則出外時可禦風塵之侵、其於酒刺滿面之皮膚、尤有潤澤美顏之功、

紐約 巴黎 三花公司精製
中國上海 三花分公司
上海四川路六六八號
上海郵政信箱一八三〇號

請認明三花商標爲記
各大藥房 百貨公司 洋廣貨店 均有出售

RICHARD HUDNUT

工部局發表
人力車夫須知

公共租界工部局人力車委員會、自辦理公用人力車夫登記、昨發表車夫須知一份、計分二十九欵、茲將原文錄後、㊀你在拉車的時候、必須將自己的執照、隨時帶在身上、假使你要出門去了、可以將執照交給本局人力車夫領照處、代爲保管、免得遺失、等到你回來之後、再可以向原領照處領回、㊁執照臂章、必須隨時拷在左膀顯明的地方、務使號碼能夠看得清楚、㊂你必須隨時聽從巡捕指揮交通、關於本局的交通章程、車主會告訴你的、你必須服從、㊃當你車子停止的時候、或乘客上車的時候、你必須得車子靠近路旁、並不得靠近劃有紅綫或砌有黑白磁磚的路邊上、㊄你必須留意並服從一切巡捕記號、㊅你不能在馬路中央跑走、應該儘量靠近左邊路旁走、㊆假使你爲了車資發生困難、你應該報告就近巡捕或鄰近捕房、以求正當解决、㊇拉車的時候、要列成單行、不能夠有二三輛車子並行、㊈你要服從當差巡捕的命令、㊉假使你的乘客要在一條熱鬧馬路上的商店外面下車你不能將車子停在店門口、應停在就近弄裏或邊街、(十一)假使你車上的乘客有生病或死亡的情事、應報告巡捕、請他幫助、或者送他到鄰近捕房、(十二)你的車子、不能裝載足以汚損車子的笨重物品、或其他足以使車子汚損的貨物、(十三)你在拉車的時候、如要轉灣、須先用手做記號、以表示你轉灣的方向、(十四)當你要右轉灣的時候、你不能抄近路、要大轉灣、(十五)當你要停車之前、你必須將手高升至頭部以上、以通知後來的車輛、(十六)假使你碰到禍事、你應停車幫忙、並須等到巡捕到場、聽候命令、如就近沒有巡捕、應立刻報告就近捕房、(十七)凡須停在南京路・靜安寺路馬霍路・以東的所有車輛、必須將車子左面靠近路傍、(十八)從日落至日出之時間內、必須將車燈燃着、(十九)任何車輛、在每日上午八時至下午六時之時間內、不能停在南京路上超過三十分鐘(星期日與休假日不在此限)、(二十)你不能在南京路上拉空車跑走、假使你的乘客在南京路下車了、那末你必須從就近邊街返家、(二十一)你不能爭奪兜攬生意、也不能衝過馬路招呼生意、(二十二)乘客在車上遺落的物件、必須立刻送到就近捕房、(二十三)車門布在不用的時候、應放在宕斗(卽車廂)中、並且你要留意車門布上所漆的號碼、是不是與磁牌碼相同、(二十四)你領得車夫執照以後、你固然可以向你所樂意的車主去租車子、同時、車主也可以隨便將車子租給自己樂意的車夫、但是我們希望車主與車夫之間、應該大家融洽工作、當你要離開上海的時候、或者你要改行而不拉車子了、你必須通知車主、並且他可以幫助你去將你的執照和臂章交給本局人力車夫領照處代爲保管、(二十五)人力車夫互助會、就是爲了你們的好處而設立的、你們每班繳三分半大洋、(大約十一個銅板)便是給該會做經費的、現在東嘉興路與麥根路已開辦了會所二處、在最近的將來、其他地方、也要繼續設立、你們領照費一元、已由互助會代你們繳給工部局了、(二十六)車子上的車資價目表、是給乘客看的、假使你願意少收、也可以的、(二十七)車子拉了一班以後、應將車子送還車行、洗滌潔淨、(二十八)每天車租連同人力車夫互助會會費、最多是大洋八角五分、假使車主要向你多收、你們可以報告工部局人力車務委員會、假使你們爲了欠車主債務、要付他房租、或者要繳會等等關係付欵時、那末必須與車租分開來付、並且你應該向他另外取得付欵的收據、還有過有這樣的事故、車主須執有車夫應該付他債欵等的字據、以後車夫還債或付其他欵項須筆筆記上去、以備工部局人力車務委員會稽查、(二十九)車夫執照規則、你要絕對遵守、假使你違背了任何一欵、執照就要取消、那時、你就沒有機會再拉車了、

出版界

▲佛學書局出版新書二種　上海膠州路佛學書局最近排印、「印度佛教史」「俱舍論頌略釋」均已出版、印度佛教史爲日本境野黃洋原著、慧圓居士譯、敍述印度佛教演變歷史、詳審而有條通、全一冊四角、俱舍論略釋、爲日本齋藤唯信著、亦慧圓居士譯、論名數術語、敍述解釋、極爲詳明、學者手此書以研究俱舍、將迎刃而解矣、全二冊定價八角、

▲孫乘之編輯畫傳　平湖孫乘之君、係經學大家孫升先生後裔、好收藏、精翰墨、近輯當湖歷代畫人傳一書、自六朝迄近代、廣搜博采、都數百人、筆墨簡淨、考證詳明、書分四卷、姓以韻別、搜求名畫者、可展卷了然、近聞已全部殺靑、卽將付梓、豈啻鑒家之福音、亦藝苑之好消息也、

▲贈送抗日血戰記　「上海血戰實況」、是李南沙所編之一冊淞滬抗日血戰史、都凡五萬餘言、記述當時國軍奮勇禦敵之壯烈、及日軍侵略之兇殘、非常詳盡、現値一二八國恥之週紀念之期、而熱察邊界適又發生驚擾、故李先生將售餘之書千餘冊分送、以鼓勵同胞愛國之熱忱、如有願閱此書或分贈親友者、寄去郵票五分至上海古拔路一二八號人道學社、卽可郵奉一冊、寄郵三角、郵奉十冊、

醫藥界

▲推拿專家洪鉅麟診務訊　推拿專家洪鉅麟君、自去歲懸壺以來、診務日忙、良以洪君詣造極深、手法高妙、有以致之、是以各界人士慕名而就醫者日夥、近以天氣不常、易發頭眼・肝陽・氣悶・腹痛・四肢無力・腰酸・背痛・等症、凡經洪君古法推拿療治、莫不着手回春、故經治愈者、有口皆碑、共爲推拿聖手、茲悉洪君門診、定每日下午五時至八時止、在寓候診、診金祗取一元、以求普濟、住址在城內三牌樓學院路喻義坊寓所、或向江西路香港國民銀行洪君親自接洽亦可、

播音臺

▲空中口琴社成立　口琴專家鮑明珊君、最近聯絡國內外各著名口琴團體及音樂專家等、合組中國空中口琴音樂研究社、以利用無線電研究及普及口琴音樂、並提倡高尙藝術爲宗旨、聞該社內設口琴樂理研究組、口琴音樂教授組、及服務部等等、卽日起開始報名、一月三十一日截止、定於二月三日起、每逢星期日上午十一時至十二時、由該社社長鮑君親自在華美廣播無線電台、教授各種最新口琴吹奏法・樂理・樂曲・等、現鮑君爲普及斯項民衆音樂起見、社費每年祗收一元、講義及樂譜、均由該社免費供給、凡各界有志研究口琴音樂者、不論已學未學、均可往該社辦事處報名加入、(社址暫設上海仁記路一百十號二樓中國口琴樂譜出版社內)幷有章程備索、函索附郵卽寄、

書訊

▲溫吳振災書畫展近訊　嶺南書畫名家溫克剛・吳公虎、假本市貴州路湖社聯合舉行振災書畫展覽會各訊、業誌前報、該會自二十一日開幕以來、中外名流及藝術家、前往鑒賞參觀者、絡繹不絕、作品大部、已被定購、如吳市長・俞鴻鈞・吳醒亞・楊嘯天・潘公展・陳其采・何煒賢、及王一亭・等、俱親往參觀、並定購作品、聞該會會期、尙有三天、

天氣報告

徐家匯天文臺昨日午後四時三十分氣象預報云、山東四周與揚子江中游、天晴而寒、有時多雲、有勁峭之西北微風、揚子江下游風來自西北至東北不等、東海與臺灣海峽、天曇、有局部之雨、並多季時令風、又昨日午後三時前、廿四小時內、本埠氣溫、最高四六・二、最低二七・五、去年同日、最高三八・七、最低二一・六、

招領

如有走失男女者請注意此處地位社會局啓

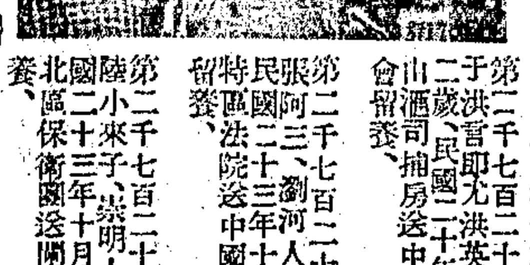

第二千七百二十五號、男性、于洪官卽尤洪英、蘇州人、十二歲、民國二十年十月三日、由山酒司捕房送中國救濟婦孺會留養、

第二千七百二十六號、女性、張阿三、劉河人、二十四歲、民國二十三年十月三日、由特區法院送中國救濟婦孺會留養、

第二千七百二十七號、女性、陸小來子、崇明人、七歲、民國二十三年十月三日、由北區保衛團送閘北慈善團留養、

教育消息

倫敦中國藝展 關於選擇保險各問題

▲籌委會函復陶孟和等 ▲擇要說明未嘗涉茍且

(中央社二十三日南京電)關於倫敦中國藝展事、平學術界陶孟和等、對於選擇及保險等問題、曾發表意見、頃籌委會復陶等函、略謂頃從一月二十日大公報得閱先生等對倫敦藝展宣言主張諸擇要說明如次、(一)緣起、此事原發動於英國學術界人士聯合英皇家藝術學院向我國正式提議以為中國藝術其超越日常物質生活之精神、對西方人民實具有針對之激刺性、近數年間、意法等國在倫敦展覽藝術、英與各該國間之關係、往往突現增進中國為東方文化之祖、苟能在倫敦舉行國際展覽、其收效必大、我政府在此種考慮下、逐予以允許、且為慎重起見、要求英政府聯合主持、英已正式聲明合作、(二)決定的經過、此次藝展在政府接受英建議前首先徵求故博院理事會意見、該院決議贊同其原則後、汪蔣諸公亦先後有文電主張、關經陸續提請行政院暨中政會、議決、(三)安全問題、此項問題亦曾一再提付故博院理事會討論、該會以為注重切實的保障、並不拘泥保險、後本會以茲事重大、呈政院核定政院議決、應謀切實保障安全辦法、院議理由、因保險須費大宗保險費、並不能增加物品安全、政府重視物品本身之安全、本會根此決定曾鄭重電英謂、如別無保障安全之切實辦法、此事或終至罷議、因此為預防海盜及其他意外起見、英正式照會願派軍艦護送裝運展品之郵船、為減少入口時困難及意外事故起見、英方並擬於物品到英時、不在海關查驗、而在展覽場所會同中國代表驗看、此外英外部表示、對於其他一切安全事項、願盡力協助、詳細辦法、已擬定將另發表、(四)展品選擇權、展品之初選由中國方面辦理英方委員於初選後得提出主張、但彼所主張、自非經中國方面同意不能生效、中國方面、對於認為不能出國之件、自可不予出國、故展品選擇之最終選定權、實屬於籌委會、(五)展品離國期間、此次展品出國計往返路途中及在英展覽所需時間、共計當不過十個月左右、外間以為需時一年半或兩年者、並非事實、(六)出國展品數量與質素、此次所擬選之故宮古物以故宮古物館存滬古物之極小一部份為限、連同此外徵求之品、綜共不過千五百件而已、諸凡歷史上經專門委員會、認有特殊價值之國寶、均不出國、此層已經故宮理事會及本會一再議決、並已正式告知英方委員、綜之、政府及本會處理此事、實未嘗稍涉茍且云云、

教部嚴令 平私立華北學院結束

(南京二十三日電)教部負責人談、北平私立華北學院、在二十年八月經部批准暫予立案、曾列舉各點、限期一年改善、如未依期遵辦、即予取銷立案、二十一年七月本部派員視察該學院、對前令改善各點、未依期遵辦、因即撤銷立案、前年一月指令該院、早日結束、五月令平市社會局、轉飭停止招生、八月又電社會局、嚴行制止招生、去年教部派員視察平津各大學、就便曾往該院視察結束情形、該院負責無人、行政未上軌道、並查得仍有違令招生情事、教部據報後、令飭平市社會局、督促結束、並嚴行取締招生、近來復有各方報告、該院辦理情形、頗多違部令並例舉事實、請求教部從嚴取締、以免貽誤青年云、

對籌備中英藝展意見

徐悲鴻

徐悲鴻、對於中英藝專務發表感言云、上海俗話、稱做不道地、不着實、謂之曰拆洋爛污、但恒指個人行動、即法人行動、類拆爛污者亦希、獨如中英藝展將國寶遠送赴英、而不保險、誠心拆個大爛污者、蓋無先例、中國態度為信不疑、落落大方、眞是天才之創造、到底與上海賣茶葉湖絲的出口商人不同、

據我所知、英國鑒別東方文物權威者、為名詩人平陽Laurence Bengan 今為大英博物院主要保管委員之一、又葉此Yetts 精於銅器、現為倫敦大學教授、皆未與聞其事、而被派來華者、類皆商人之流、實令人大啟疑竇、

原來人家請我們送東西去陳列、在我們目的為宣揚文化、我不承認、因為中國古文明、乃世界公認、用不着宣傳、英國所要的一八〇〇年以前之物、若其意若曰、中國自一八〇〇年後即無文化、現代更無文化、用不着人家來選、讓人家來選、即不啻宣告自己國內即無一識者、備是來選東西的人、並不是那裏的著名專家、其意何在、而我方只備他一塊大英照會、聽人家處置、富運英保險亦無之、奇談、奇談、

我忝為專委之一、自然我向來不管人家閒事、我又目擊此事之不妙、而政府又鄭重其事、已予人以諾言、我以現代人的資格、不能不喚起人的注意、即價值千元的東西、亦必保險、並且要商量出一個完備手續、免萬一之洋爛污、而我更希望賢明之政府、與駐英之大外交家、趁中國古物尚未起運以前、得一協定、要求英國到明年也到中國來開一英國美術展覽會、陳列三四百件繪畫雕刻之類、我們並且聲明要一八〇〇年以後的東西、從Constable Tuner起直到現代、我們並非不能選、但由他們自己選、我們很虛心的向英國文化請教、無一絲牛毛娘奶頭作用的、易兄培基李兄宗侗往矣、當時請他們來做古宮博物院長、秘書長時、也以為他們聲得佳的很、必想不到拆這麼大的爛污、可以說他們起先便有組織的、我們當局、類多君子、但君子可欺以其方、那些洋商、還了得起、別叫易先培基等嗤笑、那些冤桶、等樣的損失國寶、卻完全白送、自己也沒有享受得着、哼、哼、

京市中學會考揭曉

(南京二十三日電)京市中學畢業會考、已揭曉、高初中本屆畢業者共八十六人、准先行升學者共四十一人、不及格者高中三人、初中五人、補考及格者共一百四十四人、

南昌舉行農教會

(南昌二十三日電)全國經委會在敎廳召集各農村服務區指導開農教會、討論農村義教識字及指導等、

工部局發表 繼續推廣華人教育

▲上年度有中小學十所 ▲本年內擬再增辦三校

公共租界工部局之教育事務中、計現在有局立之學校十六校、而私立學校之受工部局補助金者有一百五十九校、主管教育者、有教育委員會及教育處、

▲擬定華人教育方針 一九三一年教育委員會建議推廣華人教育、計畫自該年起、至一九三八年、每年開辦小學兩所、又於一九三四年成立女中學共兩校、其已成立之各公學、則完全改為中學、至關於外僑方面、則不增新校、只對已有各校、酌予改進校舍設備、同時對私立學校之辦理滿意者、予以補助金、

▲一九三五擬增三校 惟查此項計畫、確已經董事會及納稅人會採納原則、尚多含試驗性質、因決定俟一九三四年年終、對於未完之建築計畫、予以復議、及上年財政困難、遂將增設小學一事、暫為從緩、斯時又經人建議、將辦理學校之款、移以擴充補助金、旋由教育委員會議決、維持現行方針、一方面就財力所及、增辦學校、一方面仍照舊發放補助金、並擬議於一九三五年內、增設華童男女小學兩所、及第二女子中學一所、

▲女子中學新校完成 查一九三〇年初、華人學校僅六校、學生僅二三九一名、目前則學校有十所、學生五千八百十五人、自一九二八年格致公學校舍完成後、各中學復就、舊校舍加以增改以容納增多之學生、至上年又於新加坡路為女子中學建一三層樓之新式校舍、本年二月完成啟用、

▲五處小學最近概況 一九二八年以前、工部局未辦小學、僅於各公學內附有小學班、是年乃創辦小學兩所、今則已有五校、一為愛而近路小學、一九二八年租屋開辦、一九三〇年移於華童公學舊址、今有學生六〇八名、一為荊州路小學、此校亦於一九二八年賃屋於滙山路開辦、一九三三年在荊州路建新校舍、可容學生七百名、運動場與蓋中丞公學合用、一為新閘路小學、一九三〇年先在愛文義路開辦、旋自建新校舍、學生由五百餘名增至七二五名、一為華德路小學、一九三二年租屋修改後開辦、學生初僅二四二名、現增至七三一名、一為滙山路小學、此校現只收女生、男生則送往荊州路、此校現有學生四百名、

▲創辦簡易補習學校 工部局在短期間內、雖未能充分實行原定計劃、然已增設女中一所、小學五所、將來計劃之推行如何、視財政之狀況而定、為補救工商子弟之失學者起見、特於上年十月、在荊州路小學內創辦一補習夜校、收學生二百六十餘名、年齡均在十四至二十之間、課程包括讀書・作文・算術・及公民與衛生常識、每季只收學費大洋五角、該校學生就學極為踴躍、亦可見此類學校實為急需、

▲學童健康專員檢查 上年局立各校、健康良好、學生雖有患傳染病者、然校中未致傳播、一九三三年年終、衛生處擬具一計畫、實行檢查學生體格、旋即由小學一校着手試辦、發見目疾及皮膚病頗多、旋由董事會准撥款兩萬四千餘元、並任命學校衛生專員一員、檢查學童身體、對於有疾者、予以適當之救治、先就各蕪宜小學試辦

▲補助學校一四五所 工部局自一九三一年決定補助私立學校辦法、受補助之學校、除在教學上應有滿意之成績外、並須遵奉衛生處所定之條件、至於建築費、則今後不再撥助、惟因衛生等需要、有須修改房屋者、仍可予以考慮、計一九三四年、華人私立學校受工部局補助者、凡中學二十四校、小學一百二十一校、共一百四十五校、有學生三一、二二三名、補助金之總額、為十八萬八千九百五十元、

▲外童學校建造新屋 據教育處長之報告、地豐路之西區西童公學校舍、於上年一月完成、可容學生四百五十名、又渶豐禮女公學、於年底亦將完工、可容學生五百名、至外僑私立學校、受工部局補助者有十四校、共有學生五千四百餘名、

光華附中之榮譽

▲獲本屆會考團體個人兩重第一

本市第四屆中等學校畢業會考成績、已由市敎育局正式公佈、光華附中在全市參加會考十八高中學校中、列團體第一、合於市教育局獎勵標準第一項、照章頒給獎額、該校學生馮籌帆在全體參加會考之高中學生一百五十餘人中、得個人第一、合於市教育局獎勵標準第二項照章給予獎狀、過去會考成績中以一校而兼獲團體個人兩重第一、此次尚係破天荒、良以該校平日課程嚴密、故能有此成績、聞該校自下學期起、更加整頓、女生遷入新宿舍、嚴格訓練、健身房及科學館、業已準備興工、合作社擬充範圍、添設信用合作、亦擬有興建計劃、均定於本年六月該校十週紀念前完成云、

聚源小學校長撤職

▲惡跡多端經人告發

上海市鷄鴨行業私立聚源小學校長徐浦、素行不軌、品行卑鄙、迭經市黨部明令 該同業公會撤職另聘、乃經聘定前江蘇省立第五師範後期畢業大夏大學法學士薛爵為校長、並負責整理、旋經市黨部市教育局核准備案、並指令移交在案、聞該同業公會已於昨日下午辦理接收手續、並聘大夏大學教育學士崔元菊女士為教務主任、大夏大學法學士莊殿相為訓育主任云、

上海學校調查錄出版

許晚成編

許晚成君最近調查上海大中小學校、以及幼稚園・補習學校・函授學校・外人設立之學校、共計二千餘校、關於校名・地址・分幾科或幾級、學生人數、圖書館概況・電話等、內容詳盡、費時半年、經幹員四五人之襄助、顏曰上海大中小學校調查錄、編訂一厚冊、由大南門龍文書店發行、許君刻又致力全國大中小學校調查、分校名・地址・開辦年月、公立抑私立、校舍自建抑租賃、每期經常費、分幾科幾級、現任校長及服務最久之教職員姓名、教職員人數、學生人數、該校辦學方針、圖書館簡況、館長姓名等、已歷時年餘、今年秋間定可出版、該書之完成、承全國一千六百餘教育局長及各教育廳長、贊助尤力云、

任青年中學校長

顧繼武

▲昨日已到校視事

本市霞飛路青年中學創辦有年、向為社會人士所推許、近聞該校校董會更為發展計、於日前在八仙橋青年會召開校董會、出席者王正廷・張壽鏞・吳凱聲・吳玉書・郭衛・朱應鵬・樊仲雲等、議決重要案件頗多、并改聘顧繼武為校長、顧君於昨日到校視事、董事長張壽鏞、名譽董事長王正廷等、并親自到校指示一切、董事并擬撥款添置圖書儀器等、以利教學云、

駐日留學生監督處訊

▲東京華僑小學將建校舍 我國留日僑胞數雖屬不少、但大多集中橫濱大阪神戶各埠、至於東京附近、因華僑經商者至少、而工人居多、故限於經濟、尚無華僑小學之設立、數年前雖有吳朋等發起東京華僑一所、但亦以困於經費、僅附設於中華留日青年會內、近吳君多方奔走、各方頗多贊助、留日學生監督周憲文、及其他殷富僑胞、多紛紛認捐、故成績大有可觀、本年度起、除聘請專任校長及教職員外、並將開始自建校舍、對於華僑學子、當裨益不少云、

▲周憲文視察仙台學務 駐日留學生監督周憲文、為明瞭日本各地留學生之生活情形起見、前曾偕該處職員朱有獻、至仙台視察學務、留仙中華學生會設宴歡迎、所有學生全體出席、席間由周氏叙述外國留學規程之意義教育當局、對於留日學生之期望、以及監督處之近況甚詳、聞當地學生、皆極用功、成績優良、深得各校當局之重視、仙台帝大理學部學生、並有發刊理學雜誌之計劃云、

▲辦理介紹入學手續 去歲以來我國赴日學生頗多增加、綠際春假、日本各校開始招考、各生亦已準備報告、留日學生監督處、為辦理介紹入學生手續、大有應接不暇之概、報名學校中以京都帝大法經兩部為最多、其他各校、凡有名額限制者、無不有人滿之患云、

復旦同學會職員改選

復旦同學會成立迄今、已十餘年、因主持得人、會務甚爲發達、前年自設立會所於南京路一七二號以來、會務益見發達、上月該會照章辦理改選、日前開票結果、陳承蔭・吳發來・王思方・袁英・劉百年・奚玉書・史實楚・溫崇信・張撝麟・當選為執行委員、金通尹・章友三・殷以文・俞希稷・錢祖齡・當選為監察委員、日昨該會新舊執監委員辦理移交並舉行本年度第一次執監聯席會議、公推奚玉書・劉百年・張撝麟・三君為常務委員、並聘黃淪・陳承蔭・鄧道周・袁英・史實楚・為出版委員、聘葉秉孚・金侶琴・周越然・為該會基金保管委員、聘宋錫權・吳道存為職業介紹部幹事、聘金通尹・殷以文・周越然・徐英豪・李雲良・孫寒冰・邵詩亦為母校百元基金籌募委員云、

留學丹荷 公費可比照留英辦理

教部前准湖南教廳呈、以該省第二屆考選國外公費留學生、擬招考中有丹麥荷蘭各一名、惟該二國每月公費及出國回國川資額為該省原章所未列、擬比照比國例各數支給、可否之處、乞核示等情、教部已指令該廳云、留學丹荷兩國可比照留英規定辦理、

山海工學團 第二批昨出發赴各省

▲應聘往指導普教

山海工學團大生戴自俺等六人、日前出發赴各省後、各地敎廳來函、敦請派員前往指導小先生辦法實施普教者、仍多第二批人員、係至安徽省、亦由陶行知分別指定、計周瑞銓赴無為王子敏赴合肥、黃志成赴蕪湖、戴邇赴湯陽、李玉坡赴滁縣樓展赴滁縣、張一濂赴泗州、朱澤赴安徽負責指導普及教育辦法、所有各項教育用品、暨送箱影片放映機發電器照相機收音機、事前均由晚敎育廳匯款來滬購買、由各大先生分別携往應用云、

各校消息

▲南洋電校報務科 貝勒路南洋無綫電報傳習所、第十一屆行將畢業、現已開始招收下屆新生、報務科下學期採用、並添辛覺報十名、資格以家境清寒而於電學收發已有根底者為限、聞該所成立有年、國內電信機關、均錄用該校畢業生、去年全國經濟委員會、及浙贛鐵路局兩處、聘用達二十餘人、各界凡需要此項人才者、可向該所接洽、

▲道中女中 愛文義路道中女子中小學校當局為欲貫徹其辦學初衷起見、對於下學期校務、決心改革、如教務訓育之改進、設備之充實、校舍之建築、各均有極詳盡之計劃、並同時徵求家長及各教育家意見、俾有所遵循、現已開始招生、報名者極形踴躍、定於二十四日招考新生、二月一日開學、

▲福慈小學 法租界白爾路福慈小學、於昨日舉行休業典禮、到全體教職員來賓及學生三百餘人、行禮如儀、由各教職員相繼訓話、旋由該校學生表演游藝、均極精彩、聞該校已開始招生

▲光夏中學 新閘路光夏中學、因該校校長盧錫榮博士、力謀校務進展、故校務日隆、課程之優良、學風之莊席、著名於海上、新年中舉行普遍「光夏季刊」、函索者遙萬、具見社會人士對該校之信仰與重視、聞該校第一次招生成績、異常佳好、現為擴充學額起見、女生祇收半費、男女兩部定於二月十二日續招第二次新生、即日起開始報名、再該校附設之光夏小學將滿額、

▲惠心英文夜校 大東門內華堂街惠心英文夜校、自設立以來、已屆二年、該校下學期、對於教務方面、大加刷新、採用直接教授法及最新穎之教材、切實訓教、除由校長黃稚瀾君親自担任英文法翻譯二科外、所聘教員、均係學驗俱富之士、現定一月廿六日開學、

▲滬南第一小學 西門黃家闕路、滬南第一小學暨幼稚園、創辦人施俠華校長李志蘭、力謀改進、以住宿生日增、故添闢宿舍、所聘保姆、尤為熱心、昨日該校舉行休業式、定二月一日招生、章程備索、

正論第十期出版

正論第十期昨已出版、本期有徐公甫作、今年之正論以精誠感人之文字、發發言論家之責任、用以表明該刊之旨趣、翁率平作、明恥教戰與新生活運動年一文、發凡起義、立論核要、辭旨激切、周道作、一九三五年之國際形勢與吾國一文洞察國際形勢、剴多警惕、朱光宇作、易第四屆立法委員、情意懇摯、重在勉勵、金鏐作正論與是非一文、係論列是非、辯明文化真義之作、本期各文、均極精彩、該刊洵為時下良好讀物云、

敬業中學工科學生 分往鎮錫常熟實習

本埠小東門市立敬業中學土木工程科、平時對於技術訓練素甚注意、且常利用假期分往各地實習、去年暑期往崑山作測量實習、有三星期之久、本屆寒假開始後、又分派工三學生往鎮江無錫常熟三處從事建築公路橋樑等項實習、一方固求技能之嫻習、同時亦期養成忍勞耐苦之習慣、聞實習期暫定三星期、必要時或將延長、又該校去年第一屆土木工程科畢業生、在本市市工務局市土地局及錫滬公路等・工程機關服務、均異常勤奮、頗得各方之贊譽云、

體育新聞

輔仁今晚對暨南見頭陣

上海籃球會昨晚依然有四場交鋒、第一場梁溪以三九對三十擊敗俠光(乙一)、青光老當益壯、砲隊失其效用(甲乙)、東華潤色瀉餘、江灣遇而不敵(甲甲)、麥令身長力大、東亞無法應付(甲甲)、今晚聯賽、仍有三場作戰、稱霸北平之輔仁大學籃球隊對暨南隊、接後舉行友誼比賽、兩強相逢、屆時當有精采表演也、裁判員瞿鴻仁張彼得、入場券一律小洋六角、茲將昨賽四場戰況誌之如左、

昨晚結果

梁溪	勝	俠光(乙一)	三九對三十
青光	勝	砲隊(甲乙)	五六對二五
東華	勝	江灣(甲甲)	四六對三六
麥令	勝	東亞(甲甲)	六一對二七

慕爾對友愛	乙一	五時四十分	胡宗濂
全黑對猶太	甲乙	六時三十分	黎寶駿
健華對梵王	甲乙	七時三十分	周家騏
輔仁對暨南	友誼	八時三十分	瞿鴻仁 張彼得

二 青光振作有為 砲隊頭砲不響 二

兩軍接觸之初、砲隊頗形生色、在前十分鐘內、以九對七壓倒青光、泰極否來、青光談達華應罰球造成九九平手後、老談與小董又左右逢源、以十三對九、一躍登先、嗣此以往、砲隊籃圈、流彈仍頻、使青光之老將新軍、暢所欲為、一帆風順、以五六對二五告捷、

▲青光	擲	罰	犯	分
董小培	一	〇	〇	二
陸大振	八	〇	〇	十六
談達華	六	〇	三	十二
董振基	三	三	〇	九
王調元	一	〇	〇	二
瞿鴻律	七	一	二	十五
伍繼武	〇	〇	〇	〇
瞿鴻仁	〇	〇	〇	〇
共	二十六	四	五	五十六

▲砲隊	擲	罰	犯	分
陳偉民	二	一	〇	五
蕭森	三	〇	一	六
章應灝	一	〇	三	二
朱汝鶩	〇	〇	一	〇
梁村禧	三	〇	一	六
林榮基	〇	〇	一	〇
何南	二	二	一	六
共	十一	三	八	二十五

青光 上半時十六 下半時四十
砲隊 上半時十一 下半時十四

二 東華堅容並茂 江灣無法挽救 二

江灣東華之戰、繼青砲之爭後起賽、是役為昨晚中最惹人注意之一幕、蓋以江灣即復旦化身、係江南八大與體協會冠軍、東華諸將之頭名、遍震申江、毋庸介紹、兩軍交戰後、江灣之周達去張錦祥、兩投兩中、聲勢赫然、東華曾甘示弱、立圖反攻、在陳陸二度罰球建樹後、孫至慶首破江籃、以五對四占先一分、小馮二度立功、益形登先、從茲江灣陣容、似覺紊亂、大與東華機會、致屢屢失分、上半時東以二五對十三佔得優勢、再戰擊中、江灣戰士極形振奮、前鋒陳周兩得、得後方之策應、大顯神通、比數扶搖直上、追至三十對三十二、僅少一球之差耳、不幸嗣後犯規屢屢、陳張兩衛相繼出場、致後路搖動、遂致無法挽救、以三六對四六敗陣、

輔仁大學籃球隊

(宋順麟攝)

▲東華	擲	罰	犯	分
馮志華	九	〇	三	十八
錢薇鏞	六	五	四	十七
陸鍾惠	〇	〇	〇	〇
陳祥龍	一	二	三	四
陸錦恩	一	二	三	四
孫玉慶	二	〇	三	四
共	十六	十	十四	四十六

▲江灣	擲	罰	犯	分
傅瑞祥	〇	〇	一	〇
陳學崇	三	二	〇	八
周達云	七	四	一	十八
丘廣燮	一	〇	一	二
陳宗祺	一	〇	四	二
翁仁安	〇	〇	一	〇
張錦祥	二	二	四	六
沈裕箴	〇	〇	〇	〇
共	十四	八	十二	三十六

東華 上半時二五 下半時二一
江灣 上半時十三 下半時二三

二 麥令驟悍非常 東亞甘拜下風 二

美軍麥令斯隊、縱橫滬上、除受海賊搶刼外、華隊健兒、無不受其蹂躪、東亞昨晚與共對抗、當屬第一次對外作戰、雖然技能楚楚可觀、一旦逢茲身高力大敵人、殊現應付無方之態、故在前十分內、毫無發展、後雖振作有為、厥因實力懸殊、危局難挽、被麥令以六一對二七之比奏凱、

▲麥令	擲	罰	犯	分
祥生	十	〇	一	二十
洛克	五	一	二	十一
亦勃	一	〇	〇	二
葛立芬	〇	〇	二	〇
立納特	〇	〇	一	〇
勃萊士	六	一	〇	十三
飽商	三	一	一	七
克立克	〇	〇	〇	〇
璺飛	二	〇	〇	四
葛洛斯基	一	〇	〇	二
弗特克遜	一	〇	〇	二
共	二十九	三	七	六十一

▲東亞	擲	罰	犯	分
麥高第	二	二	〇	六
蔣邁如	一	〇	一	二
潘承斌	七	一	一	十五
杜百兆	〇	〇	三	〇
霍廷賁	二	〇	一	四
共	十二	三	六	二十七

上 麥令三十分 東亞十五分
下 麥令三十一分 東亞十二分

上海埠際足球隊 赴港行程決定

二月八日自港返滬 在港比賽共計三場

滬港埠際足球賽、將於舊曆新年在香港舉行、滬隊人選、共計十六人、已經西聯會發表公布、但據云臨時或尚有變更、須視本星期六對西捕一戰後而定、至於埠際隊行程、已決定二十九日搭坎拿大皇后號赴港、二月八日搭千脫拉號英輪返滬、在港共比賽三次、(一)對港埠際隊、(二)對海陸聯隊、(三)對華聯隊、

我國決參加世運會

王正廷抵京談

選手限五十人經費約十餘萬

(南京二十二日電)王正廷二十二日晨由滬抵京、據談明年在德舉行之世運會、我國決派選手參加、全國體協會日內即正式函復、至參加項目及選手人數、須俟今夏青島夏令營及雙十節全運會後、始能決定、至多以五十人為限、經費約需七餘萬、除由政府支一部分外、餘亦籌募已有把握、可無問題、合併賽我決參加美洲帶、人選雖已內定、但尚須經體協會常會正式通過、

青年足球隊戰英尼斯

青年足球隊本季雖未參加中西聯賽、聞其實力茁勁、茲為觀摩技能起見、特約英軍英尼斯、於今日下午三時在中國球場舉行友誼比賽云、

西青女籃球昨賽結果

西青女籃球、昨晚兩場、俱係西女、甲組綠隊戰德律風、賽來局勢頗緊張、綠隊身軀高大、傳遞有方、惟投籃不準、是其弱點、德律風短小精悍、奮鬭到底、終因實力稍遜一籌、卒告不支、上半時為七對四、結果綠隊以二十二對九告捷、乙組黃隊大勝西青乙、上半時十一對六、結果十九對六、

中華乒乓聯合會 舉辦乒乓慈善賽

▲廿六晚在中央會堂舉行 ▲集全滬名手作表演比賽

本市中華乒乓聯合會、因鑒於我國年來水旱災、連年頻仍、災區廣大、雖各界人士、多能慷慨輸將、然仍有供不應求之勢、爰特發起乒乓慈善賽、以盡乒乓界同志對社會之義務、業已定期本月二十六日(星期六)晚七時半、在北四川路青年會中央大會堂舉行、表演隊員已由該會分函聘請、屆時橫濱橋畔、精武會中將有一番熱鬧、蓋既得欣賞優良之球藝、復可嘉惠於災民、一舉兩得、莫善於此、至陣綫之排列、當由該會分配後再行公佈、茲將賽員名單、探錄於后、

廣仲球 陸漢俊 陸修律 陳振聲 黃安邦
胡宏才 馬廷亮 鄭國範 容德能 陳兆文
王惠章 張英 劉英池 謝壽華 張傳波
周健文 鄧國富 林榮基 林慕容 程志鴻
樂後昌 梁達卿

開泰盃第一次決賽 對一法國和五洲

昨晨七時五洲與法國會師市一體育場、作開泰盃首次決賽、黎寶駿俞振岳分任巡邊、裁判員陳吉祥、一聲令下、戰幕即啟、五洲驕騎深入、東鄰西應、法國九人應戰、處此重重壓迫之下、被五洲張志明攻進一球、下半時五洲仍占優勢、幸法國奮力抵抗、辛免於難、劉國文雖復失地、襲得來球、殺奔敵案、脚尖起處、秋色平分、嗣後各無建樹、以一對一終局、照章決賽係三賽兩勝制、故尚有二次交鋒也、

二 馮氏斷癮 為有志氣的煙民呼冤 二

救苦金丹 吸煙諸君……不可不看的 鴉片原理

怎樣成功鴉片煙癮！借鴉片的藥力，推進血液循環作用，各部衰弱者，得煙力便立即興奮，所以四肢無力者，吸煙後便酣熱暢睡，因此時時想吸，便上了癮，但是興奮後立即麻痺，是物理之常，所以吸煙既久，各部不興奮而變麻痺，以致神經中毒，百病紛起，

▲鴉片的究研……解除 神經中毒

現行戒煙藥物，都是以習慣性的藥劑代煙，不但內臟麻痺，神經中毒，一味步步減縮，豈知藥劑減完，內部煙毒，依然存在，就發生戒煙後再思吸煙的惡現象，因為神經中毒不解決，任你抱着如何大的決心，也不能支持的，若強使不吸，除非猝死，所以要想澈底戒絕鴉片，第一要解決神經中毒，和內臟各部的麻痺，第二要明白生理的關係，以免杯弓蛇影，這兩個問題，請看下文，

西人以神經系病和肺痨病，視科學力量為不救的絕症，鴉片以神經中毒而成癮，所以西人無戒煙法發明，惟中國藥草，有戰勝科學神秘的效驗，如大蒜能治肺病，發現時，歐西醫藥界斥為妄談，屢試有效，西人便製造大蒜精，為肺痨救星，戒除神經中毒的戒煙草，已發現六十年了，惜乎將藥草配在馮氏「救苦金丹」之中，發明人秘而不宣，遂無人能知，但是馮氏斷癮「救苦金丹」戒除煙癮，因此便有偉大的效力，馮氏斷癮「救苦金丹」掃除神經中毒，有兩種顯明的證據，

第一紙煙宿癮，隨以同除，服馮氏斷癮「救苦金丹」後，鴉片戒絕，連紙煙也不能入口，因為紙煙也是神經方面的習慣，惟服馮氏斷癮「救苦金丹」後，神經上毒素，一掃而光，連紙煙的習慣性也無意戒除，第二，一面吸煙，煙量自動激減，普通戒煙品，以毒質代煙，所以賴力硬減，馮氏斷癮「救苦金丹」功效全在藥草的力量，掃除神經中毒，神經上毒質漸退，煙量自然步減，所以服馮氏斷癮「救苦金丹」時，照常吸煙，煙量能迅速自動減激，雖每日數兩之老煙癮，十天可以減完，從此鴉片及紙煙，竟無法入口，吸得煙味，即惡心走避，煙癮遂絕，「救苦金丹」除上述明證外，尚有補血，鎮靜，補腦的功效，戒煙後面色紅潤，夜眠酣暢，思想敏捷，並經中央衛生試驗所驗明，毫無毒質，倘有事實不符，甘受嚴厲的裁制，

救苦金丹 打倒烟魔

▲國難臨頭共謀保衛 ▲肅清烟毒根本救國
救苦金丹戒烟神效無匹
戒時照常吸烟見烟自厭
輕癮一二料重則四五料
絕無絲毫痛苦安全斷癮
歷任大總統徐曹嘉獎
風行六十餘年斷癮無數
每料祇收藥本一元五角
函購起碼兩料寄費加一
戒烟捷徑函索附郵三分
上海白克路大通路西首天津 峻芝堂
本埠先施永安俞難橋天寶堂法大馬路泰山堂及五洲太和等各藥房均售

▲敬告有志氣的 煙民公鑒

煙癮原理，已如上述，人們因貪玩而入殼，既經上癮，起居，精神，各方立感痛苦，此時不論貧富，未有不懊悔不迭，既決心戒煙者，但是戒煙未久，又重復再吸，親友都罵你沒有出息，無志氣，那知本不願吸，因戒後覺得心神不寧，雖恨極鴉片，但總以一吸而後快，這就是矛盾神經支配，迫你再吸，

因為戒煙時，只顧步步減縮，治標不治本，沒有良好藥物，顧到神經方面的中毒，所以煙量雖已減完，神經依然催迫腦筋吸煙，腦筋中發出嚴酷的命令，任你鋼筋鐵漢，也違不過腦筋的命令，從此再走上這條苦路，還要受人吐罵，所以這種戒煙藥，決然戒不了鴉片，因馮氏斷癮「救苦金丹」戒煙簡直十拿十穩，能消滅神經上一切中毒，又有調勻內分泌的力量，所以服後，照常吸煙，見煙日脈，至多十天半月，就無法再吸，煙癮戒絕，速紙煙也吸不進，因為紙煙亦能使神經中毒，服藥後將神經上的毒素掃盡，所以鴉片和紙煙，一概不吸，這一種奇妙的藥丸「救苦金丸」，在北方已有數百萬人戒絕，歷屆前大總統徐黎曹三公及各禁煙機關，一致贊揚，並經上海總商會褒獎，功效如神，救苦金丹的藥力，一部份能糾正血液循環作用，服後使上升的血液下向降平，一到傍晚，便和常人同時欲眠，所以能早起早眠，煙量自減，這一種效力，有現象可以證明，大概服馮氏斷癮「救苦金丹」一星期內，飯量大增，十天以後，起居改正，半月以後，煙量減完，元氣漸復，一月後，面色紅潤，體力增加，最顯明的鐵證就是第一，藥量不縮，煙量能步步自減完結，第二，戒煙成功，並不肥胖，而體力加重，普通劣藥，適得其反，大家以為好現象，其實則否，惟救苦金丹根本沒有貽瑰的，決心戒煙，捨此莫屬，

▲起居突變 精——力——漸——退——的——原故與 補救方法

照物理上研究起來，萬物過度，即成相反，所以吸鴉片未成癮時，使神經興奮，各部舒適，既成癮後，各部神經系因中毒而麻痺，統體疲憊，精神頹唐，首當其衝者，便是胃神經，茲述其原理與補救方法如下，

飯量減退的補救，胃神經受鴉片的麻痺，蠕動的力量大減，幾若停止不動，胆汁的分泌亦減少，所以吸煙人，煙量日增，飯量日減，不若初吸煙時，一經入口，胃神經立即加緊工作，飯量馬上激增，因為一在興奮時間，一在麻痺時間啊，服馮氏斷癮「救苦金丹」以後，煙量便自動減縮，一方面將神經中毒，逐步掃除，煙毒所至，一方面能借藥力補充胆汁，和保進胃蠕動，使食物迅速消化，所以戒煙之時，飯量自旺，煙量日退，因為鴉片所害者，完全以藥力救濟過來，道便是根本解決的唯一理由，

馮氏斷癮「救苦金丹」的幾種藥味，除發明人家族外，無人而知，但是地所含促進胃蠕動力，補胆汁，糾正血液循環等力量，權化學的，拿來化驗，便立即可以發現並非舞弊虛說的，黑籍同胞，祈注意焉，

二 外埠代理 二

南京太和・九江中法・寧波世界・湖州大陸・福州萬國
蘇州五洲・長沙中英・泰縣五洲・杭州華美・香港瑞昌
鎮江中西・開封中法・廈門華英・溫州中英・廣州老威

二 上海白克路大通路西首 天津峻芝堂總發行 二

中庸洋行

九江路六十號 電話一三一五〇

專營各國證券物品

紐約棉花交易所經紀人　紐約物品交易所經紀人　加拿大物品交易所經紀人

紐約代理人羅白公司　紫脫里代理人奧斯華特公司　利物浦代理人里諾公司

商業新聞

金融

關金慘落潮中 金市賣方心理加强

多頭出籠曾進六十元 往後結果祇小挫八角

金市昨以中央銀行海關金單位猛跌、以致賣方心理頗定、加之銀行賣胃甚濃、結果又告下挫、中途曾一度打破六十元大關、然因美降、倫敦生金升半便士、塲外預備交易、開出平俱平、蒙得里遠期銀市亦告平定、匯兌無甚升、最高法院行將判決金條文、美匯賣戶極殷、滬市緊後轉緊、金市尙易回漲、晨初以海外銀市英美穩、爲六十三元左右、大戶趁高供給、中央銀行掛牌揭曉、英美俱升、海關金單位突跌一分半、標金標準掛牌、退爲九八五元半、形勢乃疲、而告下游、晨開路低、開後求供平衡、上塲尙穩、銀行胃口塞出而下跌、預悉匯豐銀行英美兩匯掛牌俱平、尙有回升、入後銀行賣胃稍健、匯市仍鬆、賣氣遂盛、大戶趁勢猛售、間有多方出籠、遂逐漸退入六十元大關內、白銀平衡稅揭曉勿動、仍微百分之六、英匯以一先令五便士七八一二五計算、人心尙定、乃爭持於六十元大關左右、迨後匯豐大通趁賤扒結、華商買胃重振、匯市趨緊、傳聞中央開現、一時買戶蜂集、而告回漲、惟中途頗多盤旋、此時廣帮等略有買進、大勢似堅、後以銀行趁賣仍塞、又復下游、鉅空亦來頻使壓力、午收遂感不振、查半天間盤頭頻繁、但大勢尙見平庸、今將半天市況誌後、

晨開爲九六二元二角、較前收下挫八角、恒興永利進至二元七角、大發永春源永則賣、而降爲二元一角、恒餘大成又進、乃升至三元、福興永大德成大發永鼎康福昌等售條、正金塞出三月份美金八七五、乃跌至二元、大發永大德成恒餘永利福昌兆豐昌趁低納條、預悉滙豐銀行掛牌未動、升至二元三角、三井麥加利又塞三月份美金八七五、浙江塞正月份美金三十五元半、萬興大豐大發永同福大德成乾昌祥義豐永恒餘慶發永等紛紛售條、而跌至五十九元七角、白銀平衡稅揭曉勿動而略升、永利福餘趁低維持、萬興乾昌祥則賣、而掙扎於六十元光景、匯豐扒正月份美金半元、四月份先令〇六二五難結、元茂永昌大恒餘元亨祥豐兆豐昌大發永春源永鉅大恒興恒興源等紛進、大通扒二月份美金一二五、華商中如廣帮及福昌等亦扒、美金內盤突緊、而回升至三元半、中央亦有開現二百八十條、價九五五元之傳、激勵買氣也、恒餘萬興福餘天豐趁高脫手、退至二元四角、恒興源生大大德成恒興等仍來購買、又漲到三元九角、花旗出來二月份美金〇六二五、恒餘福餘天豐順利永利紛紛脫手、退至一元半、此後形勢略定、同福恒餘萬興等小進、旋升至三元七角、餘慶永滬恒福興永大德成裕利鴻興乾昌祥義豐永恒昌永等陸續供條、而降爲一元七角、元茂永一鑫成趁低補進、升至二元半、徘徊之餘、午收爲九六二元二角、收市後平平、查半天間最高價九六三元九角、最低價九五九元七角、計有四元二角盤旋、結果仍較前收小挫八角、

結價以中央銀行標金標準價掛牌退爲九八五元半、照收盤價言、約撳二十三元餘、較之前收少撳六元、二月份登賬九五五元、三月份九六二元、上午補水九四五元、赤金計九六二元二角、現貨市況穩定、結算期近、求供俱形旁觀、天津貨價照加二元半、缺乏成交、中央有開現二百八十條、價九五五元之傳、惟處此年終期間、前途當趨呆滯也、掉期難獲容方、良以洋拆難低、但銀根明鬆暗緊也、七元二角之價、大德成恒興等俱背貼出、七元半則多方亦背貼出、始終難獲對手、

塲內交易平常、總計永利恒興大德成大昌祥福興永生大恒興源鼎康元一恒餘生大昌鉅大昌大元茂永等居於買方、義豐永慶發永天豐乾昌祥恒昌永益成永德福餘萬興鴻興正昌春源永等居於賣方、正昌劃予義豐永一千零五十條、價九六二元、春源永福餘鼎康大發永元茂永益成先出後進、永利兆豐昌順利昌大先進後出、大連帮萬興共做九百餘條、軋出二百餘條、順利共做三百餘條、軋過微納、廣帮生大微納、恒興共進三百餘條、出少數、當天成交總數計二萬二千九百八十一條、

一月份條子尙未掉妥者、買方計福泰亨恒餘鼎康各七百以上、福興永三百餘條、福昌瑞康各二百餘、慶發永申康大達聚昌各一百以上、賣方計乾昌祥一千有零、永豐五百餘、益成大德成各四百有零、義豐永四百不到、盈豐恒二百餘條、總數尙剩四千一百四十四條、共計多方二十家、空方二十六家、

二月期陣容、多頭計正昌減爲二千九百餘條、福昌二千一百餘、森昌永一千一百餘、兆豐昌一千有零、永利聚昌各八百以上、太昌祥丙興鼎康各七百餘、恒餘昌大各六百餘、順利萬興昌大順茂各五百以上、慶發永春源永大發永各四百餘、涵恒鼎昌晉隆各三百餘、義豐永大豐匯源天成祥各二百餘、大達元盛永恒興源慶餘益餘同春恒興恒泰同福五昌祥各一百以上、空頭計乾昌祥四千九百餘條、大德成餘慶永各一千八百餘、同豐恒九百餘、生大元茂永各七百餘、元大永六百餘、瑞興六百不到、永豐福泰亨大豐恒各四百餘、永德義生永亨元昌永嘉潤福星各三百餘、裕利元亨元一復盛永祥豐各二百餘、申康福興永大康裕康源康祥鼎泰鴻康永惠祥恒昌永嘉泰景福厚昌永豐昌萬豐大康永鉅大各一百以上、總數計二萬零三百五十六條、共計多頭五十二家、空頭六十三家、

滙市仍覺鬆動

投機者雖努力扒美 銀行賣胃迄未稍衰

昨據外電、倫敦大條以及紐約銀價勿動、蒙得里遠期銀市亦無升降、倫敦生金升半便士、英對美升半分、英對法縮半分、美對英勿動、美對法縮半分、英對法漲六磅音、美對英一先令五便士三七五、匯市晨開近期賣價、英匯計英美俱平、中央銀行掛牌揭曉、英升一二五、美升三一二五、海關金單位跌一分半、開後華商心理較疲、銀行仍有塞出、滙豐銀行揭曉、英美俱平、但因銀行一再供給、過程終硬、白銀平衡稅揭曉勿動而告平定、滙豐大通趁賤扒結、華商中如廣帮以及福昌等突有買胃、加之傳聞中央開現、過程突佳、略告緊臻、但因銀行趁賣仍塞、趨勢乃定、入後銀行互相對做、過程平庸、午收近期賣價、英滙一先令五便士三七五及四三七五對搭、美滙三十五元四三七五、較之前收、略形鬆動、華商中扒塞不一、大致尙扒美匯、大連帮亦扒、套轉條子、猶太商衙直甫亦扒美滙、此美最高法院行將判決用金條文之前、一般心理傾向於扒進美滙、而套出匯兌、底四月英美匯兌有人需要、四元八角八分半、而未曾成交、今將半天成交錄後、

英滙晨開近期賣價一先令五便士三七五、大英售予朝鮮三月份一二五、沙遜售予有利·華義二月份一二五、同價、滙豐售予中國正月份四三七五、有利售予三井同月同價、滙豐售予正金現貨同價、喃囒售予中法六月份五便士、安達塞三月份一二五、沙遜售予東亞二月份一二五、收盤賣價正月份一先令五便士三七五、及四三七五對搭、二月份一八七五、及一二五對搭、三月份一二五、四月份〇六二五、五月份五便士、進價照加〇六二五、

美滙晨開近期賣價三十五元三七五、正金·花旗·三井·麥加利塞三月份三十四元八七五、浙江塞正月份三十五元半、花旗售予上海三月份三十四元九三七五、滙豐扒正月份三十五元半、大通納二月份一二五、花旗塞同月〇六二五、華比售予交通同月同價、東亞塞二月份〇六二五、午收賣價正月份三十五元四三七五、二月份〇六二五、三月份三十四元八七五、四月份七五、五月份六二五、進價照加〇六二五、

現金流通不易

最近除歷年關伊邇、大部份商業結束、以市面大不景氣、流通調劑頗覺周折、結果彼欠此拖、終難圓滿解決、遂成極僵之局面、金融界處此難關、無術補救、故近來爲受累而發生大局影響者、大有其人、爲牽連而致波及者亦比比皆是、卒至多者不敢貿然流放、缺者無法張羅、證諸目前市塲中拆票、即可瞭然、外表洋拆不緊、亦即爲欲拆出而無人受、欲受者而無人敢與、因之拆票交易寥寥無幾、早市轉譽値一百三四十萬、新交易三十餘萬、午市交易四十餘萬、小總會中交易七十餘萬、洋拆市價、較前日又小一分、計爲八分、早午輒同、劃頭加水亦因頭寸寬多、而要者無從獲得、是以多者自多、缺者仍缺耳、洋押欵交易敢贖八十餘萬、新做出九十餘萬、客路來源二十萬、去胃亦二十萬、鈔票收回五十餘萬、發出流通券七十餘萬、暗記券四十餘萬、銀行收解外商銀行收解票欵二百二十餘萬、各種貨滙墊押雜欵收解四百八九十萬、外匯結價欵一百四十餘萬、特滙欵七十餘萬、年結欵一百四十餘萬、出倉六十萬、華商銀行收解票欵三百〇數萬、各種貨匯押墊稅雜諸欵收解六百五六十萬、外結欵一百八十餘萬、特滙欵八十餘萬、年結欵二百二十餘萬、出倉五十萬、日商銀行收解票欵二百七八十萬、各種貨匯雜欵四百七八十萬、特滙欵一百三十餘萬、年結欵二百二十餘萬、外匯結欵五十餘萬、進倉四十萬、錢莊洋公單收解二千九百餘萬、洋劃頭欵收解三百八十餘萬、各路匯欵四十餘萬、收現七十餘萬、又本市票據交換所二十三日交換總數、銀元一千零四十八萬六千五百二十六元零四分、內計銀元五百三十萬零八百零一元八角三分、匯劃銀元五百十八萬五千七百二十四元二角一分、

江角勿動廣角墮落

昨日江南小洋、依舊毫無上落、早午兩市同爲八百五十元、做出交易、早午兩市各四千元、廣東小洋、早市爲七百五十四元八角、午市爲七百五十四元三角、結果改小一元、做出交易、早市二十三萬角、午市十一萬角、銅元亦較前日縮短五百文、爲三百零七千五百文、交易數額三萬八千四百三十七串五百文、合代價洋一萬二千五百元、

證券

證券行市補空回漲

一證交假期已公布一

昨日華商證券交易所、因交割祗餘二三日、環境安定、人心堅強、空頭漸有掉期及抵補、北帮大都均係買進、十六號補進亦甚踴躍、漸漸引起軋空、惟尙緩而不激、刻下以交割旣近、交割後祗餘二日、即將有長期休假、連星期計有七日之多、市上浮多浮空、均欲求得一歸束、故掉期及了結交易、均見踴躍、市價漲跌、祗憑籌碼供求之不平衡、稍有波瀾、今日起本月份交易、祗餘二日、多數變方、當有一度之傾軋也、昨日經過上午初拍、未有振作之象、自一九關起、漸有空頭掉期、一九善本月漲三角、餘亦好一角左右、獨正六跌三角、人心稍有恍惚、次盤趨勢、乃亦混沌、大概漲多跌少、一二角左右、交易以北帮十一及十四號進胃力最濃、十六號亦有補空、四號及五十四號、稍有賣出、午後開盤、似有趨小勢、但仍以北帮及十六號之需要、仍係高低互見、爲數祇一二角、收盤仍係軋空形勢、編遣猛漲三四角、二十捲本月份又軋高四角、餘亦均好一二角左右、市價結果、計續漲一二角至三四角、惟二十捲本月份、獨漲七角爲最多、成交總數、計共一千八百二十六萬五千元、玆將其漲跌結果、列比較表於左、(單位元成交單位百元)交易所通告、二月一日起至七日止、均休假、三月份交易、俟二月八日開市時再行登塲云、

種類	最高	最低	較上週	成交數
編遣一月	三八·五〇	三八·四五	漲〇·三五	四,四〇〇
又二月	三八·二〇	三七·八〇	又〇·四〇	二,〇〇〇
裁兵一月	七四·六五	七四·三〇	又〇·一五	四,〇五〇
又二月	七四·〇〇	七三·七五	又〇·一〇	三,一〇〇
九關一月	四一·一〇	四〇·八〇	平	三,六〇〇
又二月	四〇·六〇	四〇·四〇	漲〇·一〇	一,一五〇
一九善一月	四六·四〇	四五·九五	又〇·三五	三,五〇〇
又二月	四五·八五	四五·四五	又〇·三五	二,五五〇
二十捲一月	五〇·三〇	四九·七〇	又〇·七〇	五,五五〇
又二月	四九·七五	四九·六〇	又〇·三〇	四,八〇〇
廿關一月	五〇·〇五	四九·五〇	又〇·四〇	八,〇〇〇
又二月	四九·八〇	四九·四〇	又〇·四〇	六,二五〇
廿統一月	五四·七〇	五四·六〇	又〇·一〇	一一,三〇〇
又二月	[illegible]	[illegible]	[illegible]	[illegible]
廿鹽一月	[illegible]	[illegible]	[illegible]	[illegible]
又二月	[illegible]	[illegible]	[illegible]	[illegible]
金短一月	[illegible]	[illegible]	[illegible]	[illegible]
又二月	[illegible]	[illegible]	[illegible]	[illegible]
二二關一月	[illegible]	[illegible]	[illegible]	[illegible]
又二月	[illegible]	[illegible]	[illegible]	[illegible]
二三關一月	[illegible]	[illegible]	[illegible]	[illegible]
又二月	[illegible]	[illegible]	[illegible]	[illegible]
整六一月	[illegible]	[illegible]	漲〇·一〇	[illegible]
又二月	[illegible]	[illegible]	平	[illegible]
九六一月	一一·八〇	一一·七〇	跌〇·一〇	[illegible]

紐約股市在盤旋狀態中

新豐洋行報告、昨(二十二日)紐約股市、呆而參差、交易大體祗限於巨頭股票、其中尤以奇異電氣史蒂倍克汽車及國際電話電報之進出較旺、據專家言、在金幣條文之宣判前、市面恐難脫此沈悶及盤旋之狀態云、債券交易者對最高法院之退延、表示失望、蓋宣判後即可打算新計劃、設判決於政府不利、債券固雖不致跌落、但終須待判決之宣佈、再定進行之方針、本日債市漲跌不一、小交易所股票微跌、全日成交五十九萬股、茲將道瓊斯指數列左、

	廿一日	廿二日	上落
三十種實業股	一〇三·五五	一〇三·一七	跌〇·三八
二十種鐵道股	三五·〇六	三四·八四	跌〇·二二
二十種公用股	一七·五一	一七·四一	跌〇·一〇
四十種債券	九六·四三	九六·六三	漲〇·二〇
十一種物品	七九·八一	七九·八一	跌〇·〇三

紗花

風傳本棉有出口訊

靈寶美種花五六百件 一惟各方尙在否認中一

棉市顯現堅昂之狀、因美棉情形不脫徘徊、印棉頗靈、因此空頭方面、略有活動扒補、但有一部份多於紗廠因難、比價上原棉太高、午後市塲流言、有靈寶美棉天津美種、通濟棉行售於美安洋行有五六百件之譌、但此事關係甚大、記者收盤後、切實調查、有一部份不肯承認、究竟如何、尙待事實證明、

鄭標梅記由空翻多

標花前市開盤、象略現萎靡、因美市印棉市、一致回小、致人心暗淡、又值總結賬時期日近、生意愈行減縮、惟梅記由空翻多、瑞大稍積抵空、結果各月漲跌互見、上落五分、午後開盤甚疲、聞印棉暗盤跌三羅比左右、但拍至三盤、市塲上發生華棉出口消息、然事關棉市、記者在各方探查、通濟公司售於美商美安洋行靈寶花價爲五十六·七元、天津美種花價爲五十三元二角半至五角、數量約有五·六百件、但有一部份云、此貨雖成交、完竟裝往何處、尙難斷定、標花市況稍昂、漲五分至一角、查賣出大豐一千七百擔、長豐一千七百擔、大昶一千擔、長餘七百擔、潤康一千擔、長和七百擔、吉豐七百擔、買進梅記三千六百擔、瑞大三千三百擔、新華一千二百擔、長和一千三百擔、義成一千擔、一日間最高低價及收盤價如下、

標花	最高價	最低價	收盤價	漲跌	存賬數
一月期	[illegible]	[illegible]	[illegible]	[illegible]	[illegible]
二月期	[illegible]	[illegible]	[illegible]	[illegible]	[illegible]
三月期	[illegible]	[illegible]	[illegible]	[illegible]	[illegible]
四月期	[illegible]	[illegible]	[illegible]	[illegible]	[illegible]
五月期	[illegible]	[illegible]	[illegible]	[illegible]	[illegible]
六月期	[illegible]	[illegible]	[illegible]	[illegible]	[illegible]
總計					[illegible]

永安進沙市花兩百件

現棉消費益覺沈悶、各廠在度歷年頭年尾、有一部份受銀根影響、停工、需要當然減少、有一故交易較滯、來源計姚花三百包、通花一千〇三十包、

天津美種	三二·〇〇	恒豐廠進一〇〇件	現貨送廠
沙市花	三一·〇〇	永安廠進二〇〇件	又 又

標紗僅有了結交易

紗市仍無變動、以廢歷年暮已屆、多數均在結束中、市塲上成交皆係了結性質、新營業絕少、市價開拍終日、無甚出入、但有一部份空頭、視外棉良好、紗廠艱難、對於提早停車、遲緩開工、以爲有實現的可能性、

金雞紗滯平如故

標紗前市開盤、大致均呈平靜之狀、毫無變化、海外棉市、美花跌五分、印棉跌二三羅比、市仍不脫滯疲之勢、一無生氣、結果一·三月均跌一角、五月漲四角、午後開盤、與早市殊鮮差別、但大戶空頭、稍有抵補、本月份大致平穩、結果各月漲跌互見、上落一二角、查賣出錦昌八百五十包、長豐一千〇五十包、潤康二百五十包、三百包、愼昌五百包、買進合興二百包、裕大二百五十包、大孚六百五十包、梅記六百包、大豐六百五十包、新華四百五十包、愼記三百包、一日間最高低價及收盤價如下、

標紗	最高價	最低價	收盤價	漲跌	存賬數
一月期	[illegible]	[illegible]	[illegible]	跌〇·一〇	[illegible]
二月期	[illegible]	[illegible]	[illegible]	[illegible]	[illegible]
三月期	[illegible]	[illegible]	[illegible]	[illegible]	[illegible]
四月期	[illegible]	[illegible]	[illegible]	[illegible]	[illegible]
五月期	[illegible]	[illegible]	[illegible]	[illegible]	[illegible]
六月期	[illegible]	[illegible]	[illegible]	[illegible]	[illegible]
總計					[illegible]

紗銷七百包強

現紗銷塲仍然平常、查全日各帮買去統計七百〇五包、行情與上日相仿、各帮買額如下、

內地 [illegible]　寧波 [illegible]　廣東 [illegible]　長沙 [illegible]　徐州 [illegible]　江西 [illegible]　汕頭 [illegible]　南京 [illegible]　雲南 [illegible]

漢口花銷數薄弱

(漢口通訊)漢口棉花市況、趨勢甚疲、廠方雖有上市、然購胃呆滯、到市集會者計裕華第一廠·民生廠·湖南第一廠·日商泰安廠·一致臨場觀望態度、僅熊瀛記一家購進、故銷路殊覺滯、吸收、但成交尙屬零星、至出口販運商、多數抱鈍、共成交五百十六大包、八百四十六小中包、二百二十小包、二百九十七小件、折合市秤三千八百七十七擔又六十斤、市價大致穩定、玆將各地花價摘錄於下、(均係市秤毎擔價)

河口花價	三十五元三角
隨州花價	三十四元二角半
沙洋花價	三十四元六角
新野花價	三十四元四角半
天門花價	三十四元一角半
樊口花價	三十一元四角

海外棉市疲多漲少

昨美棉市況、因衆待金條文案之判決、平靜而不活潑、開盤時、因利物浦及孟買消息不佳、多[illegible]賬了結、各月跌六至十二磅音、旋以走銷不佳、交貨不多、故上落甚微、正月期因交割通知遂七百包、有大批了結、其後同業賣者頗有買進、市況轉呆、現需平淡、廠需沉寂、收盤時、本月跌十磅音、餘月跌五六磅音、現貨跌三點、期貨漲一點、印棉初平、交易尙少、現貨跌五磅音、英棉市況平、平果爾跌一二五羅比、奧姆辣跌一·五羅比、白羅溪跌二·二五羅比、原電錄左、(二十二日電)

美棉		比上日	合國幣	英棉		比上日	合國幣
一	[illegible]	[illegible]	[illegible]	一	[illegible]	[illegible]	[illegible]
三	[illegible]	[illegible]	[illegible]	二	[illegible]	[illegible]	[illegible]
五	[illegible]	[illegible]	[illegible]	三	[illegible]	[illegible]	[illegible]
七	[illegible]	[illegible]	[illegible]	四	[illegible]	[illegible]	[illegible]
十	[illegible]	[illegible]	[illegible]	五	[illegible]	[illegible]	[illegible]
十二	[illegible]	[illegible]	[illegible]	現	[illegible]	[illegible]	[illegible]
現	[illegible]	[illegible]	[illegible]				

印棉			
平果爾	[illegible]	跌一·二五	[illegible]
奧姆辣	[illegible]	[illegible]	[illegible]
白羅溪	[illegible]	跌二·二五	[illegible]

又據孟買電、二十三日白羅溪花之開盤預測、爲二百五十一羅比半、較上日收盤跌七角半、

糧食

浮多競脫本月粉

一遠月抛戶堅勢亦挫一

昨日粉市上午開盤後、一致疲落、洋麥報價、芝加哥跌二角零、坎拿大跌二四角左右、當開價時、本月份以交割已近、業外浮多、紛紛脫手、并以廠家籌碼、倘覺巨大、一部份之套貨、又不肯收回、因此人心疲落、遠期因洋麥形勢不佳、空戶較多、市氣遂亦鬆落、迨至下午開盤、本月份形勢、愈形不佳、因套頭須交出貨品、在此銀根奇緊之際、更少新套戶之接替、是以開價愈低、遠期亦因拋戶氣盛、步步下落、據業中人意思、本月份如套戶不收、浮多又須急了、不免尙有問題也、結果本月份跌三分七釐半、二月份跌三分半、三月份跌三分、四五月份跌二分七釐半、六月份跌一分七釐半、

遠月麥略有抛空

昨日期麥市面、上午開盤後、各月份大致清寂、以洋麥報價、雖續小二·四角左右不等、惟以結賬日近、祗有二天交易、業外久已停寂、業內人亦已結束之故、無甚動靜、迨至下午開盤、交易更見稀少、二月份盤盤空拍、三四月份、以空較多、市氣不穩、惟籌碼尙少、上落無幾、結果二月份跌四分、三月份跌四分、四月份跌一分、現麥因廠家無胃、行家亦因結收之故、恐須至春節開市、方能見交云、

	廿一日	廿二日	上落
▲芝加哥小麥			
五月份	[illegible]	[illegible]	跌〇·[illegible]
七月份	[illegible]	[illegible]	跌〇·[illegible]
九月份	[illegible]	[illegible]	[illegible]
現貨	[illegible]	[illegible]	[illegible]
▲加拿大小麥			
五月份	[illegible]	[illegible]	跌[illegible]
七月份	[illegible]	[illegible]	跌[illegible]
現貨	無市	[illegible]	上落

▲海外小麥、謠傳加拿大政府擬給小麥出口津貼一角五分、此與世界各地市塲皆屬不利、且可衝破美國之關稅壁壘而進口、

河下米市續好角許

(滬南)昨日各帮來源轉多、共到五十餘號、(貨共九千餘石)銷塲本街轉爽、且包胃如青島帮續辦六七百包、故市色向上、形勢帶緊、厚粳及晚稻各好角許、惟大結束期近似乎難再有重大變化也、杜尖缺貨數朝、今特獨俏、洋尖仍無市、陰變元則猶平定、

(滬北)昨日河下各帮到貨二十餘號、市上各色去胃略形起色、白粳略有交易、薄稻稍化、餘貨清淡、市價白粳小角許、變元及各尖疲去數分、薄稻無甚上落、

客秈貶價出銷洋米定局

昨日洋米市況、客化已呆、統市內地只辦西貢碎米五百包、因內地各帮都以年底結束、去胃漸淡、惟本街仍有問津、成交一號西貢一千多包外、又有期碎米八百噸之交易、市面暫居平站之局、因產價久居挺俏、貨主心思甚堅、雖存到兩多、仍不肯賤價脫手、市面在年內或可立定、惟客秈以行販急求結束、而去胃本客均淡、前日只開七八百包、昨日貨主貶價求售、始得開出二千六百包、行情比之前市較小五分至一角不等、河下米已定二十八日停市、故目下洋客秈本街去胃或可熱鬧云、

雜糧市塲已在結束

昨日雜糧市塲交易稀少、大勢局部已在結束、黃豆市先因銷塲不動、市氣疲歇、午後聞連電猛漲、人心略轉好、但其交易仍見寥寥、統市計廠家辦去歸德豆六百包、價爲三元九角、及大連四平街豆二車、價爲四元二角半、又大粒一車、價開四元三角、本街去漢口午豆七百包、價爲三元七角七及六角七、又去大連范家屯豆三百餘包、價爲四元四角、

糖市 粵粗砂白又降一角

昨日糖市、趨勢更疲、成交寥寥、公會劃盤二四粗砂白以及荷赤等均僅叫價一無應交、前到廣東粗砂白、昨經糖標競賣、原額爲二千四百六十包、價爲十八元三角、又降一角、結果祇成交七十包、其疲可知、潮青續開三三一百包、尙無過大上落、肯價爲十元二角、陸奇江九元八角、

南北貨 湘蓮地價回振

湘蓮近以申市無大宗去胃、迄無轉振之機、但玆據漢市函訊、因產區存底已薄、雖值大結束之期在邇、銷路反見活動、故辦價轉升七八角、同時產區亦漲六角、此間行盤亦稍帶緊、預料結束後之首盤、當有回好之可能、

五金 搪磁廠預購期貨黑鐵皮

黑鐵皮近來市面極覺不振、雖執貨者竭力設法招徠、無奈環境不良、頗有走銷之衞之概、但資本富裕之搪磁廠、因鑒於目下該貨行情低廉、紛紛付銀訂定明春交貨之期貨不少、查二尺六尺十八張正號貨成交五百扎、價九元五角、又副號貨一千扎、價八元五角、三尺六張三張至十三張二百五十扎、價九元六角、聞係北蘇州路一帶五金號售出云、

市價

銀洋錢市

洋拆 早市八分 午市八分

[illegible]

金市 金業交易所 (標金) (單位元)

[illegible]

匯兌 中央銀行掛牌

[illegible]

◉本埠匯豐掛牌

[illegible]

證券 ◉華商證券

[illegible]

紗花 ◉華商紗布

[illegible]

糧食 ◉滬南米市

[illegible]

◉現紗

[illegible]

◉滬北米市

[illegible]

◉麵粉

[illegible]

◉無錫米市

[illegible]

◉雜糧交易所

[illegible]

油餅

[illegible]

◉大連電報

[illegible]

魚市

[illegible]

海味

[illegible]

茶市

[illegible]

絲市

[illegible]

進出口各貨彙報

[illegible]

輪船進口預告

[illegible]

輪船出口報告

[illegible]

申報國貨週刊

第一〇二期（每逢星期四出版）

國貨週刊廣告刊例

▲長行計八十二字高爲一行每行每次收費二元十五行起碼
▲短行計四十字高爲一行每行每次收費一元三十行起碼
▲本刊每星期四出版

國貨工廠欄

上海民生紡織公司 廠址蒲傘路 批發所山西路二五五弄十四號 電話九〇七二一 出品 羊毛呢絨 製服呢 各色布疋 駕彥毯 羊毛毯 車用毯

民用國貨第一商店 開設在上海法租界大馬路四二五號 經售 上海民生紡織公司出品 各種呢絨布疋 各種棉毛毯子 電話八四六五一 定做各式服裝

民用國貨第二商店 開設在上海老西門蓬萊路口八一二一〇號 經售 上海民生紡織公司出品 各種呢絨布疋 各種棉毛毯子 定做各式服裝

永和實業公司 出品種類 各種化粧品 油墨 橡膠品 代理處 各大洋貨號 總廠地址 閘北 總發行所 老北門內

南陽廠椰頭皂 提鍊純淨 成分充足 質地堅固 經久不縮 坵垃坡橋北堍◎總發行所門市部啓

上海膠木物品製造廠 出品種類 電器類及日用品類 代理處 各大百貨商號及電料行 總廠地址 上海星加坡路一一九號 總發行所 仝右 租界電話二一〇二五〇

興祥棉織廠 出品種類 △牛女牌△和合牌△雙蝠牌△雙馬牌◎衛生被布◎蔴紗汗衫◎各種汗布◎春秋內衣◎運動背心◎衛生衣裳◎ 總廠地址 上海武定路二一〇九號 電話三二〇四四號 代理處 本外埠百貨商店均有出售 總發行所 法大馬路吉祥街吉如里八號 電話八一一〇八〇九號

勤豐染織廠 出品種類 棉織布疋 總廠地址上海虹口保定路五四六·五四七號 電話五〇五九六 發行所 上海南京路萬源祥內（電話號數九二四〇七六三）

貢獻話

爲國貨事業的前途着想

余康生

先生教我們讀一本「愛迪生傳」。在這本書裏得來教訓，可以適應到我們的國貨事業上的計有兩件：

第一，有資本的人，應當組織財團，以生活及實驗所必需的費用，供給有發明天才的人，使他能夠做造外國已有的貨物；而更進一步，發明外國所沒有的貨物。愛迪生在發明電燈的過程中，一切的費用，都是美國的財團供給的。雖然經過了一年多的時間，沒有解決要做到的目的物，可是財團方面，依然信任他。要知道美國有這樣好的財團，才會產生愛迪生這般偉大的發明家。發明家原也是人，他的衣食住行不能解決，怎能專心去發展他的發明天才呢？何況我們的發明家，大都是困於財力的呢！所以這是第一件應幹的事。

第二，現在做製的貨品，一天多一天，固然是國貨事業的進步；可是，事實告訴我們，有許多的國貨，完全是用外國原料做的，這便還嫌美中不足了。愛迪生發明電燈的時候，所用的燈絲，是從六千種竹絲，化了十萬的試驗費才得着的：那竹絲的原料，產自日本。後來，經過多年的實驗，他才選得本國製造的物料來做燈絲，棄日貨而不用。這一點正是我們國貨事業裏必定要幹的同樣工作；否則完全用外貨原料的國貨越是增多，那入超永無減少的一日，因爲即令全國的人民都買國貨，可是國貨廠商，直接地批進外貨，國人豈不是間接去銷外貨嗎？所以國貨的技術人員，應該儘量研究，去發現出來，切不可長此因循下去。

我深信這兩件事能實現，才是國貨事業走上正軌的時候。比每年定一個×國貨年×，一定有更顯著的進展。

各國學生對於國貨的觀念

蔡鑒

日曆翻到了二十四年的第一頁，據說，又是第三個國貨年了。過去的婦女國貨年中的化裝品輸入量雖然未免有點使人難受；可是「往者已矣，來者可追」，在沒有辦法的心情下，也祇能說上那麼一句解嘲的傻話了！——要不，便怎樣呢？

第三個國貨年落到了學生頭上，照例，學生是相當地具有一般知識水準的份子，這年頭的成績也許並不會十分叫人難受的。

不過，就其少數說，學生中雖然也有一小部份，因爲一方面不缺少化費，一方面多接觸了一點西洋的文物，於是也許會把洋貨稍稍地着重一點，把洋貨看作是高貴的，時髦的；然而這也不能說這些學生就不知道愛國，充其量，也祇是他們（或她們）對於國貨的認識不足，與洋貨的崇拜熱的觀念的錯誤吧了。所以，趁着這簇新的「學生國貨年」的幕序剛才拉開的時候，把世界各國的學生對於國貨的觀念略略提一提，也未始不可作爲「他山之助」的吧？

（一）日本——要說學生對於國貨的觀念，便得先打日本說起。日本在維新以前，國內的情勢正與目前的中國一樣的糟；國內生產貧乏，人民對於一切日常的用品，便不得不取給於外國；而學生（尤其是大學生），因爲讀了一點西洋的書籍，便大家都把外國貨看重得不得了。可是到了維新後的五六十年中，一方面是國內的生產力加强，一切製品的質與量二方都提高了不少；而同時國家當局也利用了種種方法使學生採用國貨——如以前聽說帝國大學學生非穿國貨的制服，憑你成績怎樣優良，也不得畢業。而近年來呢，雖然學生界中十之九都穿西裝，但是質料却十之七八是他們自己的本國貨。最令人驚奇的便是他們用的自來水筆了——憑你歐美製品的派克與康克令怎樣時髦高貴，而他們却十之八九還是老老實實地用着他們自己的「大正萬年筆」！

（二）英國——英國是個富於保守與傳統性的國家，這是大家都知道。直到現在，重商主義（Merchanlism）的氣息在他們的人民中還是相當地保存着。國家始終設法增加出超；人民呢，對於本國貨也特別注意。學生尤其如此，他們從小學生時代起，在家庭裏就受到了傳統的觀念，一聽到某種東西是「英國的」，便立刻感到一種親切與光榮。長大來便形成了一種本能了。平時的用品，從襯衫到領帶，從墨水到網球拍，溜冰鞋，照相機等娛樂用品，雖然有德國的製品比他們好，但是他們却還喜歡用「英國的」，甚至書籍教本，普通往往有英美二種版子，美國的裝訂與印刷都比英國版講究，但他們却選了那較遲的本國版子買去了。

（三）法國——法國是被一般人稱作「時髦之國」The Country of Fashion的，然而他們的學生，對於本國貨的愛好却比別國都濃厚，平常用的書籍，文具，服裝，儀器，與女生的化裝品，不是里昂的貨色，便是巴黎的製品，「法國貨」對於法國的學生是一種無上的誇耀。

（四）德國——德國從歐戰中吃了大虧，國內的狀況太壞了；青年到學校去求學都不很容易，購用外國貨當然是辦不到的了。就在這十幾年的含辛茹苦中，他們的學生却完全養成了一種使用本國貨的熱心。

上面不過拿幾個大國的情形說了一下，其他如美，俄，意……等國的學生界，都是對於自己的本國貨有着特別的愛好的。在這「學生國貨年」中，中國的學生們，如果喜歡學外國的話，那末大可把他們學生愛用國貨的美德來學一下。

滬南國展會記

賈觀軍

一月六日午前九時，余在家無聊，遂作滬南國貨展覽會參觀，是日係星期例假，故參觀者更見擁擠。茲將會場內之花絮，約略記之於後：

會場假本市十六舖裏馬路恒興里口，場門出入口有二，均紮松柏之牌樓，上書：「懸黨國小旗一，另有布額一，上書：「大會歡迎參觀」字樣，又有一聯曰：「發揚中華國產」，「努力國貨救國」。場內陳列之廠家，約百餘家，場地係搭建之涼棚，故高而且亮。陳列之出品，分棉織，絲織，毛織，食品，五金，皮革之類，其最佳者，有下列三處：

㊀上海香品社之化裝品，士女所用之香粉，蜜糖，胭脂，香水精，司丹康均有出自開幕以來，本市大中小學女生，已購去不少，足見「學生國貨年」中之好現象也。

㊁中央化學玻璃廠之玻璃器，有家用之茶杯花瓶，又有玻筒，玻管，玻罩等，不下二十餘種，足見我國化學前途之好現象也。

㊂美靈登廠之教育用品，有墨汁，顏色，退色水，廣告色，經濟墨水，自來墨水等，聞此種墨水，其色不變。製法，以電力磨研，故精細異常。余購得中國牌墨汁一瓶，祇銅幣十三枚，可謂廉矣

場內站立警士數名，以防小竊之出現。場外有滬南區東區救火會駐防處，又有滬南區保衛團第一隊駐防處，以防場內發生意外之事。

開展覽之期，祇兩週，然每日之營業，在一萬五千元以上，足見國人對於國產愛用之一般。余在場內參觀一週，購者並不乏人，足見國人改良之果也。

余希望全市大中小學學生，際此「學生國貨年」中，皆應用國貨，一則可以不失「學生國貨年」之價值，二則可以發展我國之國產，全市莘莘學子，均當提倡實行之。

一週國貨界新訊

▲學生國貨年推行委員會，日內將召集首次常務理事會議，討論推行辦法及組織分會事宜、

▲我國國貨自參加芝加哥博覽會之後、頗獲國際間之信譽、日前有南非洲鉅商來華、與中華國貨產銷合作公司接洽、運送貨樣、該公司已允代辦名貴國產、不日起運、前往展覽、

▲張辯麟周貫虹董烺範等鑒於我國國貨在芝博會之榮譽、擬在海外取得一市場、發展我國國際貿易、特新計劃在芝設一大規模之產銷公司、聞張君等返國、即開始進行、本市工商界領袖、亦頗多贊助、

▲常熟國展會、擬於廢歷燈節開幕、選定慧日寺爲臨時商場、業已派員在滬、徵求廠商參加、

▲新近檀香山需要大批竹箋、比國需漢口桐油、法國需各種化學品、（酸類）各出口商可逕向該局接洽、

▲上海機聯會以法租界當局不顧一切、越諫檢查我國工廠、特組特種委員會、推定委員十三人、根據大會決議、籌謀有效對付、

▲前傳波蘭排斥華貨、但據波使館宣稱、並無其事、

白雪

西北風緊吹刮面 不論你的皮膚如何姣艷 總會乾燥 唯常用 白雪來修飾 則面容倍增妍麗

永和實業公司出品

發行所 上海老北門 門市部 五馬路江西路 （各地有售）

嫩臉皮

凈潭

牆角許多落葉，由枯綠漸褪成焦黃，這是象徵着嚴冬在伸張着它的權力了。

小蘭這幾天早晨起來，到工作的地方做事去，她走在北風凜冽的途中，她把手藏在衣袋裏面，但她那嫩臉皮却給寒風吹得有點兒刺痛；她心裏很煩惱！她恐怕她的臉皮慢慢地會凍裂了，那不是很難看嗎！她又不願意學那些有錢的太太小姐們，花費很多的錢去買洋貨美容品；她想：「在這婦女國貨年的當中，婦女却老着臉皮去買洋貨，那不是很可恥嗎。」所以她雖然聽說「洋蜜」能保護皮膚，但她却因爲那是洋貨不屑用。她試用國產的蜂蜜，又嫌太黏；這護膚的問題真把她難住了！

有一天，小蘭在她的女友的家裏，看見她的女友在洗面後，從一個扁方的玻璃瓶子裏，倒出來些白色的流質向臉上擦。

「你怎麼沒有愛國心，要使用那種洋蜜呢？」小蘭帶着責備的口氣說。

「這不是洋蜜，這是國產的星球牌潤膚蜜呀！」她的女友一邊說着，一邊把那個扁瓶送過來。

她接到手裏一看，果然上面有「五洲藥房創製的」的字樣；同時她又詢悉這種國產純蜜，不但質料很好，並且價也較廉。

當天小蘭就去買回這種國貨潤膚蜜，從此她走在嚴冬的途中，再不提寒風的侵襲了。

訪問記　南洋市場考察記（三）

——項康元先生的談話——

脊萍

（問）項先生以爲如何培養根幹與樹幹？

（答）國內的人，往往迷信南洋華僑富有資產，我以爲國內的人也許更比華僑殷實。不過華僑的錢，都在市面上流通，若是僅有兩三個錢，要做十個錢生意；而國內富有的人，喜歡把錢存在銀行，尤其外國銀行，有十個錢，也不肯做一個錢生意，同一是錢，一死一活，這與國計民生的關係，實在影響太大了。在國內常聽見一句口號「歡迎華僑投資祖國，開發實業」我想這話太偏見了。華僑固然應該投資祖國，而國內的富翁，也應該移資到南洋去，維持華僑經營的大小工商業的。他們把錢存入外國銀行，不過想靠一面英國旗或美國旗來保護，那倒不如索性移資到南洋去，託庇於整個外人勢力之下，不是更有保障麼？這倒不是笑話，南洋有許多地方，的確需要國人去投資，大論大工業小工業，目前都很蕭條呢。

依我管見，南洋不但缺乏雄厚的資本，而且缺乏專門的人才，一方面投資，一方面還要希望良好的人才都去發展，最好就是人才隨資本而去，資本一去，人才去便有辦法。從前閩廣人士南渡，費四五元可達彼岸，如今非一百元不辦，而且當地政府，訂種種苛例限制得很嚴，登岸手續，又十分麻煩，出洋的人，（尤其是荷屬）國人都視爲畏途。既感種種苦痛，如今已成「要去者無錢，有錢者不去。」的情形，最好利用資本與人才相互爲用，謀共同的發展。總之，有志於南洋者，無論出錢與出力，直接關於華僑經濟，間接有關國計民生，在此可知其重要性了。此後華僑工商業，如其需要資本，國內便應該設法接濟，沒錢的人要到南洋去發展，大家來資助他，作有組織的移民，如此恰是「人盡其才地盡其利」的道理。

（問）南洋羣島目前以那幾種商品爲最需要？

（答）棉織品，日用品，絲綢，需要爲最廣，這幾種雖然西洋貨都有，但價值總比日貨爲高，一般人總喜歡貪便宜，日貨自然到處暢銷，論其質地，日貨只重形式，並不堅牢；可惜我們國貨很少發現，否則以貨比貨，不次於東西洋貨的。

冠生園應時禮品

南京路總店內部擴充貨品萬全陳列如食品世界

新式年糕

味分蓮蓉蛋黃奶油五仁巧格力香草猪油百果等種用玻璃盒或美術盒裝每盒三角半起

美術果盤

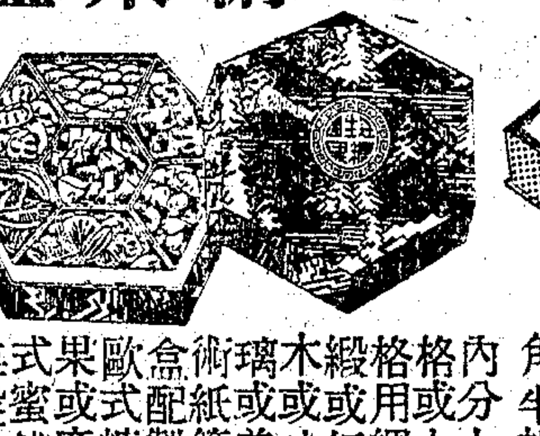

內分七格或九格用綢緞或紅木或玻璃美術紙盒等配製廣式糖果或歐式蜜餞每盤自五角起

陳皮梅（五砂花聽）

陳皮梅爲本公司有十餘年經驗之製品，風味雋韻，功能止渴生津開胃，新裝富有東方文化性之花漆聽，每聽二元八角

奶油太妃糖（美術圓聽）

奶油太妃糖爲本公司著名十大糖果之一，風味雋美，性含滋養，新裝花漆圓聽，計重二磅，售洋二元四角

另有雪花牌圓聽裝什錦糖者 每聽一元五角

什錦軟糖

木糖用各種果子汁及珍珠米粉與飴腊製，甜而不膩，香軟爽口，每盒五磅二元七角半

保險箱糖果

箱內裝貯富有滋養性之奶油太妃糖波子糖雪花軟糖果味什錦等式，每聽一元八角半

另有保險箱裝陳皮梅 每聽一元

注意 今日 大什錦巧格力 爲本公司自製糖果最佳之品原價每磅一元六角 今日半價一天

如不買 請來參觀 必能使君滿意

採作送禮

人人歡迎 自備 家家適用 價格 特別便宜

最新出版

彩色圖案集

創作版畫彫刻法

包羅萬象 美術畫典

兒童圖案剪貼集

專門圖書 形象藝術社 各書特價

上海四馬路開明書店對面東華里內……各地書局均有代售

注意 凡書名上有▲記號者爲便利學校起見可以零本拆售惟乙種本不在此例

優待 凡學校及圖書館購書蓋有正式圖章者另有特別折扣以示優待

函購 函購寄費加一 每包另加掛費 八分郵票通用

▲形象水彩畫　▲水彩寫生畫　▲形象鉛筆畫　鉛筆風景畫　鉛筆畫集　美術圖案畫　工藝圖案構成法　▲學生水彩畫　▲學生鉛筆畫　▲學生鋼筆畫　▲學生蠟筆畫　▲學生毛筆畫　▲新美術畫帖　▲圖畫新範　▲學生畫寶　▲編紙刺繡兩用範本　▲五彩剪貼畫　▲彩色剪貼教材　剪貼工藝教材　現代實用廣告畫　五彩活用廣告畫　廣告畫經驗指導　噴霧畫廣告術　實用裝飾圖案　中西美術字　彩色美術字　現代美術字　美術寫字法　扇面畫譜　西法肖像學　國樂新譜

參　種類繁多　歡迎參觀

特別大減價六十天

新到西洋參節參尾一律八折貨眞價廉　各界諸君勿失良機　批發價格相同　二四·一

美商三德洋行謹啓

香港天壽堂藥行

海狗鞭健腎丸　治男子腎部虛弱

姑嫂丸　治婦女經痛不育

中外各大公司藥房商店均有代理

西蜀痔漏專家到滬

介紹人　黃金榮　張公權　杜月笙　楊虎　王一亭　曾擴情　蔣修甲　朱炎　謝利恒　鄒子良　方公溥　秦伯未　袁履登　唐英　許䓨立

張君培根西蜀國醫痔漏專家黃濟川老先生之大弟子也從師十餘年深得秘傳不用刀割不用電燒對症用藥旬日痛即落毫無痛苦永遠斷根在滬活人不可勝計近因京滬友人之邀請到滬應診現設診所於法租界呂班路霞飛路口鴻安坊一四七號（電話八五七三七）特爲介紹俾患斯症人士有所適從

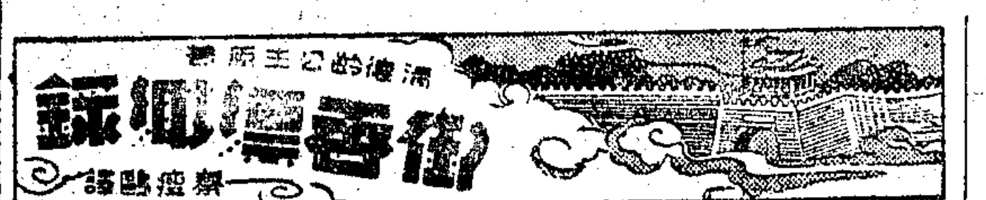

小西天　張恨水著

第八回　假地輕遊還來強項令　藉廳盛宴外有可憐蟲

只他這一句，屋子外面，有人哈哈大笑道：我也贊成！好辦法，好辦法！那人也是說話帶了浙江音，笑了進來。張介夫一想，這人怎麼這樣的放肆？看時，一個三十多歲的人，薙着平頭，面孔紅紅的，大眼睛，身上穿件藍湖縐夾袍，把袖子捲起，露出兩截大粗胳膊來，倒有幾分豪爽的樣子。志前笑着讓坐，就向兩下裏介紹，說他是周縣長。他笑道：什麼周縣長，周蠻大罷了。張介夫道：台甫是有容。他笑道：張先生何以知道？介夫道：看此地的報紙上登着，有一位周有容縣長，很有政聲，請假到西安來了，也住在小西天，所以我這樣猜的。周有容向志前望着微笑道：我總算值得。人死留名，豹死留皮，倒弄了一個很有政聲的批評。哈哈！其實我不是政聲，我是丟醜，我是給人打了一頓，打得睡了兩個禮拜，實在幹不下了，才借了請假爲名，逃到西安來的。張介夫聽了，不由得愕然，問道：我忘了在報上看到的周縣長在那一縣，這縣的人民，有這樣兇嗎？周有容笑道：若是老百姓打了我，我還說什麼？定是我的官做得不好。程志前笑道：張先生不要誤會。這兩年以來，陝西的政治，總算上了軌道。關中這些縣分，尤其是很有秩序。只是極南或極北的邊界上，交通不便利，西安去封公事，來往要二個月，若是那地方有了舊日的防軍，財政上流轉不通的時候，多少有點掣肘。周縣長這一縣，恰是三縣交界的所在。那裏的軍事領袖，又是前五六年留任到現在的，所以他不容易對付。（一二〇）

冬行春令　濟癡

現在的天氣，不是已入了冬季麼？咦！那末：怎覺得像溫和的春天一樣，難道「天不變，道亦不變，」這句話眼前眞也有些不對了：你！不看見朝朝罩着重霧，清晨起來，要瞧見對面的人，也不很容易，以前人說：「三朝迷霧發西風，」不料時時有迷霧，西風偏不肯吹，有幾天，還像晝晦，層雲密的像要壓下來一般，以爲「天公在面做雪，」不一會，要紛紛降雪，變成了一片銀世界，豈知晨曦清朗，一輪旭日，又在東天照着，那氣溫非但不見降低，反而升高，眞像已經交了春，在和煦的當兒清明時節，你想，奇怪不奇怪！

最覺詫異的，到郊外去一望，田間的麥，青青的隨風飄拂，像綠波輕輕盪漾，那麥穗正在吐出，而蠶豆也特別發育，枝莖高可尺許，蝴蝶狀的花蕾，也似飛舞，放出美麗的形態來；還有油菜生出劍，他的尖頭開了朶朶十字花，作金黃色，燦爛的非常悅目，倘說：不是春天，試問那裏會得有這種景象呢！不但這樣，有時還看見蒼蠅和馬蟻的行蹤，還沒有銷聲匿跡，簡直不是冬天，轉變了春天了；有人說：這是老天的好意，去年在夏秋的時候，又是熱，又是乾，小民何等苦惱，苟延到今朝，不會餓死得盡淨，還經得大寒大冷啊！所以天亦發了慈心，把這個冬季取消，提前改行春令，吾說不錯，不過有穿有吃的，儘管燒着火爐，披着重裘，在攝生上倒也千萬不可大意。

一點滴

[illegible]

他們再拜奉命之下，便並立在御座的前面，取出隨帶的歷書和筆硯來十分鄭重地推算着。太后也正襟危坐，靜心等候他們的答復。我其時恰好也在太后的背後侍立着，目擊他們在做這種徒然浪費光陰的勾當，不禁暗暗好笑，而且還非常的着急，深恐他們會推算出不好的結果來。因爲我對於長白山松花江那邊的景象，實在比太后傾慕得更厲害，早就想前去遊覽一番，無奈沒有機會；這一次已到了奉天，又碰着太后也高興，所以格外的興奮着要去，而惟恐這兩位欽天監的老爺給我們搗亂了！尤其使我悠然神往的是一段載在某一冊神史上的記述，它把我們的始祖出生的歷史，形容得像神話一樣的荒誕動聽。它說：

「在歷史上所不能查考的日期以前，長白山附近的原野裏，流着一條水清可鑑的小溪，細而密的波紋，在給太陽光照着的當兒，眞像銀魚身上的鱗甲一樣美麗。有一個初夏的早上，天氣是特別的熱，臨溪人家一位素著艷名的閨女便獨自跳到這溪中來游泳，正當浮沉之際，忽見碧綠的水面上，有一顆鮮紅可愛的櫻桃在浮動；伊瞧得好玩，忙趕過去把它撈起來，一口吞了下去。這原是一件很平常的事情，伊自己也全不曾注意；不料隔了幾個月，伊的肚子竟漸漸地大起來了。人家都笑伊是不嫁而孕，紛紛地議論着。祇有伊的父母知道伊平日的行爲很端正，不信伊眞有什麼可恥的私情；但伊實在是有孕，後來終於生出了一個很肥壯的男孩子來。這個男孩子便是所有的滿洲人的始祖…」！（一三〇）

公共汽車中所見　毛震陽

今天我因事到靜安寺去。當我踏上了七路公共汽車的時候，看見車廂內，先已坐着一位穿着西裝革履的漂亮朋友，他很驕矜地將眼光移向車窗外邊，左腿擱在右膝上，不住的抖動着。不多時，車身動了；一會兒，已離開徐家匯向西疾馳過去。我們照例都買了一張車票，自然，那位西裝朋友也不能例外，但他正在買票的時候，恰巧有一陣風吹過，托他所買的票子，吹向窗外去了。他不禁呆了一呆，但他仍裝做若無其事的坐着；這時賣票的也已看見了，很客氣地請那位西裝朋友補票，而那位西裝朋友呢，非但不肯補票，反把那賣票的大罵了一頓。賣票的見他很倔强，也就軟化了。不久，忽然來了一個查票的外國人，他查到這位朋友，見他沒有票子，就用洋話問他曾否購票？那知這位朋友，竟不會讀過洋書，所以他一些不懂，默默地站在那外人面前，連換氣都不敢換一口。這時那位賣票者得勢了，便趁勢大發其威武，把那位神氣十足的西裝少年罵得哭笑不得，甚至罵他是個剃頭師父。我坐在旁邊，很驚奇地注視着那位漂亮朋友，爲什麼當着洋人面前，就連開口都沒有勇氣呢！正想立起來替他辯白，但他已很爽快地從衣袋裏摸出了補票的代價，畏畏縮縮的付給那位洋人了。我於是不再多說，祇覺得這位西裝朋友，剷盡了我們中國人的顏面。幸而終站到了，他便很快地從人叢中擠了下去，當我下車時，已不見他的踪影了。

討飯棒　無邊

本報上曾讀到兩位先生先後寫的關於「金扁擔」的故事，這的確是酒後茶餘的絕好談資。現在記者也寫一則「討飯棒」的佳話，雖則並無多大意識，但當此奢侈成風的年頭，也許可作節儉運動的一助，而不背國奢示儉的原則吧。

這個討飯棒，至今在奉南兩縣間還有人輾轉樂道，因爲這個故事的主人，就生長在這兩縣中的一縣，雖則現在是早作古人了。故事是怎樣的，這討飯棒主人，爲的幼時家徒四壁，父母又雙雙亡去，而他年齡幼小，沒有能力謀事，爲着生活所迫，只好拿了一根棒，提了一隻籃，出去做討飯的乞丐了。俗諺說：「討飯三年懶做官」，何況他既沒有受過教育，又沒有學過職業，既走上了這討飯的一條路，自然一直把乞丐做他的正當職業了。不過，他就因爲熬受過饑寒困苦，在這討飯的過程中，極力撙節，不輕花費半文，這樣，聚沙成塔，集腋成裘，等到討了數十年的飯，手頭居然積蓄了好多的錢；他便把這些錢買田耕種，又因他處處儉約的關係，愈積愈多，差不多成了個小康之家。接着造屋娶妻，生子又抱孫，他由乞丐一變而爲封翁了。他那時的家訓，自然不外克勤克儉四個字；並且把他那根討飯棒，表示不忘本，並作子孫的棒喝起見，也慎重地供在中堂之上。嗣後遇到他子孫不遜家訓，無故浪費，就用這根討飯棒來做戒責罰，子孫想到創業維艱，也就翕然悔悟了。

討飯棒主人死了之後，他的子孫漸漸蕃衍起來，蔚成巨族。但對這根討飯棒，還是高高供起，遇到族人不肖，也仍拿這根討飯棒來戒責。所以這根討飯棒，至今還握着這一族中的最高的權威咧。

世界珍聞

菲律賓嘉年華會談　顏文初自菲島寄

日前各華報宣佈總領事署，接上海市長來電，謂滬上華商熱烈籌備參加本屆岷里剌嘉年華會，請總領事爲幫忙一切，其目的在謀華菲親善云云。記者謹援錄該會性質及內容，俾我國商界，略知適從焉。

嘉年華僑英文爲Carnival，即歐美洲之聖節，美人入菲後，始開始舉行，純屬股東營業性質，政府居於提倡輔助地位，歷屆股東有新舊之別，新股納股份二十元，給以優美徽章，免購門券，得入大禮堂八夜，參觀種種表演及跳舞有複選嘉年華會花后兩票之權，舊股祗納半費，除同免購門票外，所享權利，亦祗折半，至股本紅利，則歷來大會閉會，即歸烏有，故該會入款，以門票股款租地費（場中劃地租與私家陳列，或表演馬戲。）廣告費（場周圍牆壁皆遍廣告）等爲大宗。

選舉花后俗稱菲律賓女士，初選各日報閱報人，在一個月期中，每日有一票選權，各註冊日報，可推一候選人，亦可自由印票，備競爭者納費多購，故在初選中，各報館可多得一筆售票費，初選既竟，將中選者像片，由該會懸辦事室外，任人欣賞，訂期初選中選人及股東開始複選。複選之權在股東，大家閨秀，欲藉此十六夜王冕之虛榮，則投意親朋，代爲運動，有時運動劇烈，非有萬以上股權，不能中選。故乞靈金錢，爲常有事。五年前變更複選制，另組織評判員，爲審美觀察。凡初選人須穿浴衣褲，聽男性評判員遍近觀察，天主教會大起反對，股東頓形減少，始恢復舊制。

會場構造，雜木爲柱，編蔑作壁，綴以彩色，安置電光。故入夜燈火輝煌，大跳舞廳佈置更屬堂皇華麗，會中陳列可分爲三部：㊀公共陳列，即各省土產及各機關，如學校監獄成績品，各部各局歷來辦事表格，㊁商家陳列，㊂各種游戲，如馬戲笑劇幻術滑車種種，皆須另購入場券，㊃餐店酒館及販賣雜物等，在四五年前，津滬閩廣各處，曾運到大批國貨，加入陳列，國民政府派遣穆藕初次長，來菲參與盛會，歡迎酬酢，幾無虛日，華菲親善熱度。自然因此而增進幾分。現國內多難，外侮日亟，日本虎視東亞，菲島政治舞臺上要角，皆重視扶桑三島，日菲親善，是誠意希望的，中菲親善，是口頭應酬的。如本屆在菲舉行遠東運爲日本所屈服。解散具有廿餘載歷史之遠東運動會，竟事運提，國際貽羞，此後專賴國民外交，促進中菲親善，或可減少議院中苛待華僑提案，誠我南僑所心香頂祝者。

加入陳列，亦可爲國貨求出路，當注重於日常用品，三友實業社棉織品，上海泰豐與廈門陶化大同罐頭等，皆合菲人消路。若福州漆器，江西瓷器，古香古色之銅器與木刻，祗供參觀者欣賞，因屬於裝飾品，消路不廣，絲織品中國業人物，可嵌入鏡框中者，價廉物美，亦合需要。菸草屋草舍中，幾家家懸掛風景畫，此則徵求出品者，應知所注意也。

該會不特爲平民娛樂機關，因觀客雲集，市面得以繁榮，且政界欲提倡何項事業，皆藉此會宣傳，容易發生效力。如此地鷄蛋，本來自中國與日本，全年漏出菲幣一百七十餘萬。政府欲鼓吹民間養鷄，不特爲文字圖畫宣傳，幷陳列各色鷄種，其孵雛飼養法，皆照其經過排列，又築各種大小不同之鷄塒，於庭前屋後隙地，皆可闢爲家庭小規模養鷄場，觀衆目濡耳染，不三年各鄉村養鷄大著成效，去年入口蛋數，已減少三分之一矣。

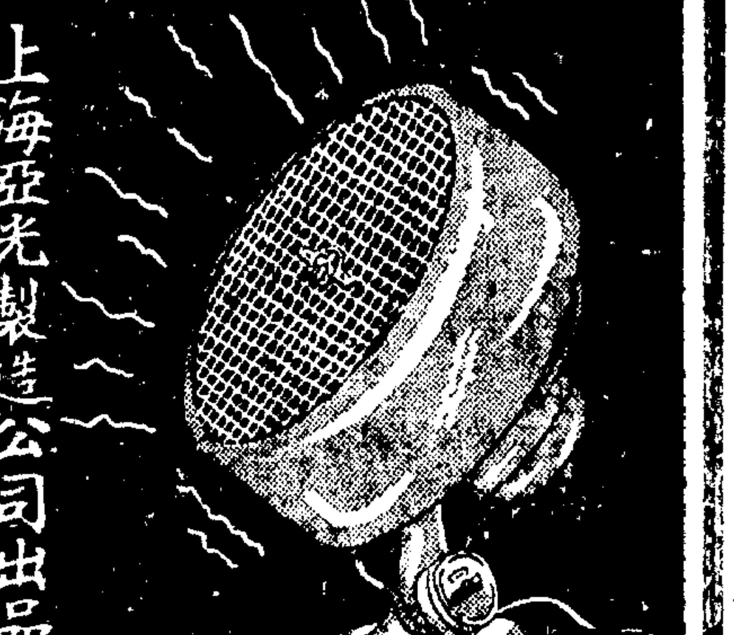

快熱電爐

上海亞光製造公司出品　靜安寺路四一一號　電話三五〇八五號

十五分鐘內使全室溫度均勻升高十餘度

重量不足十五磅　移動輕便　可隨意放置

肺而舒

本品含有治療新藥服後能止咳化痰開胃消食殺滅肺病菌補肺經功效極大

上海新閘路一千零九十五號　新亞藥廠發行

FERSOT NO.11

「奇異鳥」即開匯牌 牌皮鞋油

同時具有光澤及保障之功

除使皮鞋光亮耐穿外。又可保障各種皮質。其效最神。

故購用此種上等皮鞋油。可謂眞正值得。

上海總批發　廣東路　天祥洋行

香港總批發　車打街　洛士利洋行

天津總批發　法租界　博隆洋行

各藥房商店均有出售

（五）

何必因缺乏乳汁而不歡

缺乏乳汁祇須代以愛蘭百利代乳粉與母乳同等安全同等有效何必担憂因愛蘭百利代乳粉在英國製造自開廣大牧場又將牛乳大加改進然後嚴格製成絕對衛生爲眞正之嬰孩食品與普通乾奶粉絕對不同內中特加入多量之維他命A及B而不含澱粉質故嬰孩得之極易消化能充分之滋養力足以造成健全之骨格及堅固之齒牙更分一號二號三號三種可隨嬰孩之年齒而更換絕對科學化設教良効請即採用

愛蘭百利代乳粉

商標註冊局

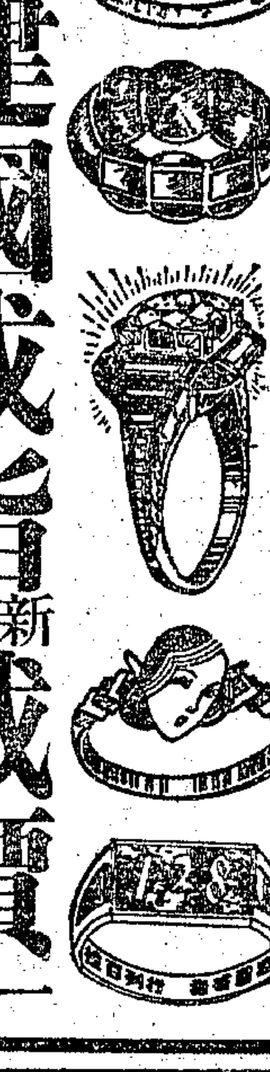

建國戒指　新年一月減價

本行製造「建國戒指」，雖於國曆去年歲杪，曾舉行大減價，但屆時準期截止，致後來者，未得通融；以示信實價，惟多數顧客，以未曾享得廉價權利爲憾，故特再行減價一個月，以期普及，此係極難得之好機會，幸勿錯過請從速惠購，際此廢曆歲首，又屆正紅男綠女，新飾靚裝爭妍鬥麗之時，幸勿失之向隅也。

原價每只二元四角　大減價仍售大洋九角六分　外埠寄費一角八分

限期自一月二十二日至二月二十一日爲滿減價一月　外埠寬放廿天　遠道寬放二月

代刻　戒面上標語及格言一切文字　每只另加大洋一角　交貨迅速約時不誤

原料以礦質物和眞金百分之四　混金製成永不退色

浸入鏹水中亦不退金色　可以永遠戴用始終如一　代價極低品質優良之至

購兩只以上九折團體購買一律八折　非團體者不生效力

上海浙江路五馬路浙江大戲院對面清和坊七號　禮百列行首飾部發行

（營業時間）上午九時至下午七時星期日照常營業（電話）九三二八六號

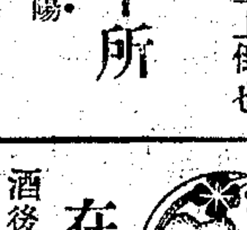

今王女士秀美動人芳名大振

新式科學潔齒法•可使暗晦不潔之齒
變爲明亮與皎潔•而非他牙膏所能及

(一)友人謂暗晦不潔之牙齒使男子望而却步。告伊速用牙膏以立即恢復固有之皎潔。
(二)在第一次用固齡玉乾刷後。即大不相同。齒更潔白。特謝其友。

(三)今不復有損形之污膜掩蔽其齒之美觀。故齒潔有光。伊之明媚笑容使其名望日增。

諸位中必因有暗晦黃污牙齒而每每不敢啟齒微笑者。今可用固齡玉　使牙齒潔白光亮。給以形同珠玉之閃光。

功效神速

凡按唯一固齡玉方法用固齡玉刷齒者。當知防腐劑之牙膏可以殺死口腔細菌而免釀成雜着之齒與蛀病。其重要爲何如。君之牙齒可於驚人之短期內。變爲白亮。其皎潔殊非意料所及。現君可自試固齡玉對於君之功效如何。即日起請用固齡玉牙膏。

中國經理　美商　同益洋行

固齡玉牙膏
KOLYNOS

註冊商標

酒精

龍頭牌國貨

無臭無毒成分95%

完納統稅　槪免重征　運銷全國　通行無阻

上海美龍公司製造　麥克利克路　電話五○七九五

灤州礦地股份有限公司限期收回零股

通告　查本公司會於上年七月十六日依照股東會決議錄登報通知股東將零股湊成整股換領股票或交公司收回領取價款業已數月並於茲但尚有一部分未經換領特再登報通告凡我股東務於領取本屆股息時將零股股票息單一並撈來本公司湊整換票或領取價款本公司依照股東會決議錄以一月三十一日爲限期過此期限所有在外未來換領之零股股票本公司即在股冊上註銷代存股票價款此後此項零股股票僅作領取價款之憑證不再發生其他效力特此通告

杏仁精

定價　大瓶一元二角　中瓶八角　小瓶五角

傷風咳嗽
主治傷風咳嗽稠痰凝結燥咳無痰夜咳難眠等症功能潤肺化痰止咳定喘不論初咳久咳均可治愈此藥發行二十餘年中外聞名確有藥到病除之效惟此爲本公司獨家創製近有冒名混牌影射圖利賜顧者務請認明地址及盒面神農商標以免誤購

特效良藥

大生製藥公司發行　上海南京路盆湯弄口

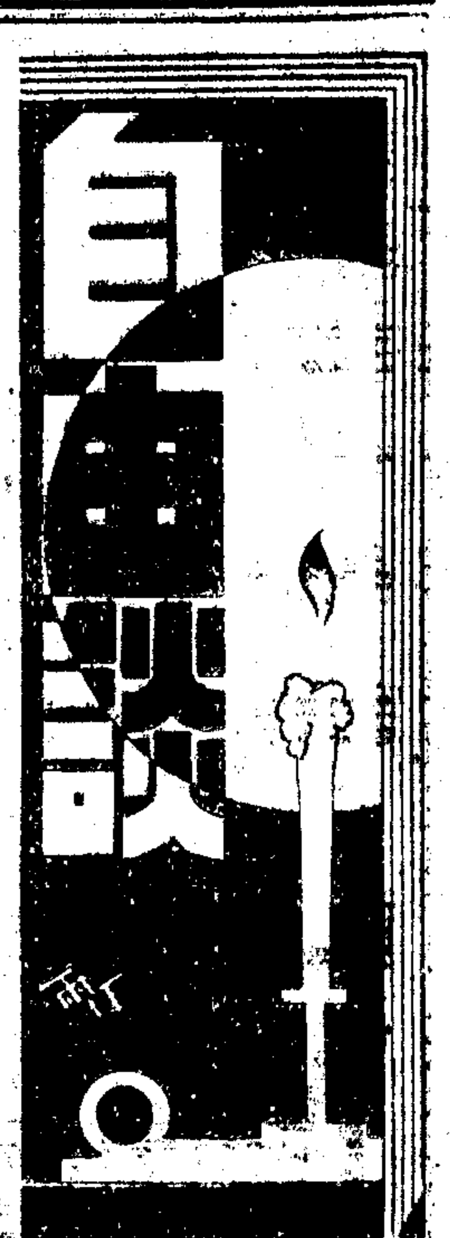

關於自然科學與文學的滲透問題

孫加

香山先生在其「文學與科學之相互滲透問題」一文中，以爲自然科學與文學的滲透問題乃是主題的處理問題，而不是方法的問題，由這一論據出發，香山先生就提出他的「利用文學的形式，以自然科學爲素材」的科學文學，及科學的空想小說這一結論來；把這種科學文學，科學小說當作自然科學和文學的滲透問題的整個姿態，而排斥了把自然科學作爲文學方法的一個要素的方法問題。

我以爲像高爾基所說的「文學的名匠須輔助科學的實踐的名匠，以簡單的平易的形式，表現科學的思想理論與工作。」這一通俗的科學文學的提倡，只不過是作爲過渡期中的科學普遍化之一工具，至於在未來的最高形態的社會中，這種利用文學形式表現自然科學理論的科學文學，是否仍屬必要，還是成爲問題的。如果我們從另一角度上細味香山先生的意見，則嫌其未免失之偏狹和機械。因爲文學與自然科學的相互滲透問題，不但是主題底處理問題，而且也是方法的問題。

香山先生說：「至於有人之提倡以自然科學方法來處理文學，描寫創作(?)，以心理遺傳等等的分析，可獲得成功，可是覺得不同意的。如果如此，則弗羅以德的心理分析就該成爲文學上最好的方法了，然而事實相反，我們進步的方法却是基於社會科學上的。」

這段話粗看起來好像很澈底，實際上却並不然的。前進的文學方法是基於社會科學上的，這句話只有針對着現實底正確的認識這一問題上才是恰當的；然而光是現實底正確的認識，光是社會科學的常識底積聚，却成不了文學，主要的還在形象的表現這一點上。我之說文學與自然科學的相互滲透問題是方法的問題，也並不就是像香山先生所說的以自然科學方法來處理文學，——如果這樣，那也活該叫香山先生不同意的。香山先生的意見多少是對於這一「方法問題」的歪曲或不了解而來的——我之說「也是方法問題」，正是意味着把出於自然科學（心理學，生理學，生物學，醫學，遺傳學等等）而更加深刻化正確化的心理或生理的變化底纖細的描寫，作爲綜合的形式，作爲具有一種豐富性的多彩的文學底技術之一要素而說的。把一切都訴之生理（性慾……），心理，遺傳等等，那是弗羅以德主義，心理主義的濫觴，當然是不對的。

光靠社會科學理論的分析所得的社會集團，人物，等等抽象的概念，在藝術的意味上，並不就能够成爲性格的典型的人物。在中國，同樣在日本，那種把社會科學理論的分析底結果，簡單地用文學的形式表現出來的主觀的描寫，正是新文學底初期作品底主要缺點。我們所要描寫的是作爲現實社會底細胞的活生生的人物，在這些活生生的人物的生活裏面，就包含着活生生的歡喜，憤怒，悲哀，歡樂，幽默，愛憎等情感，牠們互相交織，滲透，而組成了各種不同的性格底典型。因而在綜合的形式上，對於各種不同的人物底性格的階級底特徵底纖細的描寫，是不要的；缺了這，典型化是不可能的。在這裏，關於人物底性格的階級底特徵底認識，社會科學和自然科學都是有着作用的。我們決不能否認生理學，心理學所給與自然主義作家左拉等的影響，同樣也不能够否認醫學所給與寫實派的印象主義作家契訶夫的作品的影響——這種影響在人物底病態底特徵的描寫，在「六號室」中對於瘋子伊凡底瘋狂的心理描寫，在「黑衣僧」中對於主人公底神經錯亂的描寫上可以明白地看出來。

但是，在這點上我們所不能忽略的是：心理學上之在現實的人物底心理底認識和描寫上的作用，只是作爲一種指導的東西，正如社會科學在現實底認識上一樣。至於人物底性格，心理，意識等等的描寫之不能離開社會的條件，那是不用細說的事。

吳家館

陳福熙

在胥鎮，只要一說到吳家館子，誰都曉得：這是開設在臥龍橋下塊一家長毛前的老館子。

「吳家館」這大大的布招牌，跑下臥龍橋就會看到。兩個闊門面，又有樓，十分軒敞。這老店從長毛前開到現在，一向保持他的聲譽，沒有一家館子能够和它頡頏。因爲靠了這塊老招牌，每到年底結賬，從沒有一年虧過本錢；在這大小商舖都在關店的年頭，但吳家館子的生意，總是那麼興隆，到晚上，店堂裏的桌子，沒有一張空的。

留心做生意的，看見吳家館子每年賺錢，心裏都不免覬覦。同行的小館子，因資本短，往往不能和吳家館抗爭。好像吳家館子在胥鎮上成了唯一的館子，有了吳家館，似乎不能再有第二個館子似的。不說別的，或是遠路來的旅客，就是住在本鎮的，如有宴客，都非到吳家館不可，彷彿到吳家館去請客，是很有面子的事。不管吳家館的菜價定得如何貴，或者菜燒得如何不出色，他們都滿不在乎的。

胥鎮人烟稠密，車船輻輳，也是江南一個大鎮，但像樣的館子，除掉吳家館，確是沒有第二家了。這也奇怪，在吳家館的威名下，一向沒有大館子出現，所以吳家館的營業，幾乎可算是獨佔。吳家館向來保持它的聲譽。

但是今年，忽有幾個外路客商，集了大股本，打算在鎮上再開一家大館子，店面的裝璜，和生財傢伙，一律模仿吳家館；燒菜方面，特別加工；定價克己。他們是預備和吳家館競爭的，因之把店號叫做「胡家館」。

胡家館一開張，生意却是意外的好。這現象，不僅給吳家館的老板覺得驚駭，便是鎮上人，也是千萬料不到。胡家館子開了半年，人家都說：

「吳家館完了，從前的吳家館變成現在的胡家館了……」

奇怪，胡家館正像一塊大磁石，把許多主顧吸收着。從前吳家館的老顧客，彷彿狂風中的枯葉，一瓣瓣吹到胡家館去了。這樣，吳家館百年來的老招牌，在尖銳化的營業競爭裏，失去了往日的盛譽。

吳家館的生意一天天清淡了……

店老板坐在賬桌裏，抽着那支烟，毫無事做。以前，坐在賬桌裏，開賬單，管錢，寫賬，忙得不開交；有幾天甚至連夜飯都沒空喫。店堂裏倔的六個堂倌，川流不息的走，忙得叫爸娘。兩個燒菜的，燒了這隻菜，馬上又燒那隻，只覺來不及。但現在，堂倌只雇了兩個，却還是閒起來。

「總要和胡家館爭一下才好！」

吳家館的老板決定和胡家館爭，便在各處貼廣告說是從某某日起，到某某日止，廉價二禮拜。把廣告貼出後，生意果然好起來，許多長久不來的主顧也來了。老板心裏快活，情願把本錢犧牲，要和胡家館爭口氣。可是兩禮拜的廉價過去了，生意又馬上回復到清淡，並且，在吳家館的廣告旁邊，明鮮鮮的發現了胡家館的新廣告，那廣告上寫着：

「大廉價一月！」

於是胡家館的生意，跟着競爭的勝利，一天天興隆了。……

班哖埠

樊兒

新被建立起來的班哖埠，在橡皮價格高漲的時候，像小孩子玩肥皂泡般被吹得漲大起來，現得燦爛的色彩；又在橡皮跌價時緊縮了，却像肥皂泡在空中的突然破裂。

在班哖河和味拉河的匯口中心，遙遠地便可望見一些疏散的白牆紅瓦的小屋子在密叢的綠林間浮現出來，有像浮彫的畫圖。他的兩臂伸出來的是黑黝黝的森林，在河中看起來真是一幅美景。待舟子一靠近班哖埠岸，一間紅色的煤油公司的建築物和一個凹入的小船塢便用荷蘭帝國的長長的大字體呈露出來，接着的是長長的板橋伸入河中，一些商店的廁所用着繁雜的聞亭的姿勢在河床上排列起來。在混濁的水面上，黃色的蓋便混着樹頭和樹葉在水面上漂浮，而馬來舟子緊擠在輪船和小汽輪間搖蕩在急潮上面。

從海關前的一道堅牢的板橋上岸，穿過縣政府衙門，郵政電報局，殖民地軍營和地方監獄的前面，班哖埠便以一道長馬路伸展開來。在這道熱鬧的街道後面，有幾道馬路却以幽靜而迷人的境地造起白人，華人，和馬來人的住家。沒有看見汽車，脚踏車却在矯健的馬來人和活潑的中國青年們脚下迅速地滾動起來。一種異常的沉寂籠罩在這縣政府所在地。（初從滬濱的新加坡遷入此白晝時候，我會疑心我的耳朵和眼睛的；但我終以一種甜蜜的心情來接受這個新天地所給我的感覺了。）只有在這街道的兩極端，商巫學校和中華學校的小生徒們琅琅的書聲被空氣流傳出來，像替這個沈寂的宇宙奏着微妙的樂調。

「十年前，這個地方的中國商人和富有的馬來園主，是曾用貨裝滿着鈔票的。從遠遠的樹林裏面，中國商人和馬來人靠着一脚被穢水浸成的肥腫的赤脚，揹着橡皮來這海口上向輪船裝成袋的『當數』，是會把金子滿潑的。——現在，找一張五十盾的鈔票都不容易啦。」上岸時甲必丹先生告訴我，並且搖首慨嘆。

阿興却搶着接下去：「那時的店夥和苦力們都天天喝白蘭地，賭五十盾的麻將，買一斤肉價值八角錢的猪肉啦；現在，——鬼殺他們！——一盾錢的麻將都賭不起，屠子不肯多殺一只猪。——當心一個禮拜只吃一次牛肉的。」說後他便把頭俯下去，做着他舊日的黃金之夢。

班哖的繁榮真的是變成過去了，或者在將來，人類會把這地方造成另一個繁榮的面目吧！現在留在這灰色的埠頭上面，和繁壓在窮困的小民心上的，却只有一個鐵面無情的荷蘭縣長和他的秘書，一個兇惡面相的荷蘭『兵頭』和他部下的爪哇兵士，一個盡職征歛的政府收稅員和一個傀儡的班哖王以及一個從五百元資本起家的甲必丹先生，在做着維持殘局的勾當！

這便是：四個白種人，一個黃種人，和一個棱色人種，是合膠藥成現在的班哖埠的一切。

臨別浦莊

沈聖時

偶而的機緣，到那麼一個小小的鄉鎮上來教了三個月書；學期結束，我就將忽忽的走了，像忽忽的來一樣地。

短短三個月的鄉鎮生活，沒有離奇的觀感可說，在那裏我發現了自家更深的寂寞，生命的荒凉，同時，更給我看見了鄉村的窮窘狀況，在湖匪搶擾中的居民的恐惶狠狽；然而那些埋怨年勞的農民的聲音，也有誰理應嗎？

雖然在黃昏的境界裏，我常有機會享着另一種消受，我的寓所的鄰居是一家大米行主人的住宅，黃昏上總開着話匣子，天賜與我一點小小享福的機會，隔着牆壁聽梅蘭芳的拿手好戲，聽顫着肉麻嗓子的桃花江曲，同時有年輕的女兒們在應和着唱，歌聲裏滲着笑聲；在這境界裏，給你冥想到燈光裏展開着的淡紅色的幸福生活。

微雨陰霾的日子，走到河岸上，聽江北開來做小生意的艒艒船上的婦人，爲着沒米燒飯而哭泣。夕陽落後，河岸上常有拖着蹣跚的脚步，馱着包裹趕夜路的旅人。

在一些小舖子前，有土色了臉巴的鄉民在談着湖匪狙擊的情況。

三個月留居浦莊，我僅有的見聞只有這一些兒；爲着生活，我就要忽忽地離開這小鄉鎮了，對於學校，跟幾位可親切的朋友，臨別之前，免不了懷着一點小小留戀；然而我終於要默然離開他們，茫茫的世界裏，我要跨上遼遠的征途去。

離浦莊後，即將束裝去皖，嚴寒的冬天，將在我忽忽的旅途中滑過去吧！不久將是春初時節；我惟一的希望，一聽南國的朋友們！到時還寄我江南的春訊。

人間世（八）

李輝英

這念頭既經引起之後，我全部精神，就從西屋的烟榻情形，以及詢問生意情形中，奔脫出來，我要試着探詢一點她個人的身事。她這位媽，我也知道不但不是她的親媽，也不是繼母。她可以說是一個苦命人，她把她的一段困苦惡劣的遭遇告訴了我。

她的年紀，像我斷定她的一樣，是十七歲，是哈爾濱下江新甸人，家裏本是種莊稼的，一九三二年七月松花江的一場大水，把她的家冲散了，就把她冲到哈爾濱來。領她來的是她的一個表嫂，她口口聲聲要設法拯救表妹的困境，她也認爲表嫂是唯一的親人，想不到這大好人貪圖了六十塊哈大洋，就忘去了情義把她送到這個地方，還給她找了這個年青的媽。她自已換了裝束，剪了髮辮，變成一個都市中時髦的少女。生活就這樣過下去了。可是，她還是免不了時常想念故有的家鄉，和她親生的父母兄弟。尤其是當一個橫暴無比的客人，毫不留情地摧殘她的肉體時，更使她憶及過去的舊事。罪惡滿佈的都市深淵，正在漸漸地吞蝕着她這個弱小的女子。

國家觀念，她沒有，對生活掙扎，她也不想，她只願早早死去，就算了結了心願。天不怨地不怨她只怨命運不濟，而大水恰是趕她入地獄，進墳墓的追命鬼。

當我告訴她，說那次大水是××人搗的鬼，故意掘了堤，爲的要淹滅下江一帶抗戰的義勇軍時，她那時情形的緊張，還有憤恨的程度，簡直讓我形容不出。我可以說，比她逃水災時要緊張百倍。她不住憤憤地叫着：

「是那樣的麼？是那樣的呀！是那樣的呀！」

她的面孔漲得紅紅的，那神情好像要去找××人拚性命。

我何嘗不認爲是一場天災！[illegible]的，有多少人知道那一次的水災是××人搗的鬼？要不是一個親手掘堤的人，他告訴我，

西屋裏傳出一片大笑聲，大概是我的朋友發了「雄」威，我聽到他大聲叫喊着：

「不行，非來一個嘴不行！」

何必向她要一個嘴？我正自這樣忖量時，西屋裏已經沒有動靜了，冷不防小菊伸出兩隻手緊緊握住我的兩手，身上像在打着冷戰，有如一個乞憐的小鳥兒。我看了她一會，看出她是受到了某種恐怖的壓迫才這樣的，一剎那，她還向我滔滔不絕述說身世呢。我也忘去了這情形是叫我有些不好意思的，我的臉更沒有紅。我只是在想，她是怕哪一個？說來這個小屋裏除了我以外，再沒有生客，那麼怕我？不對，怕我她不會親近我。我這樣未免錯想了她。

中報緊要分類廣告

徵求

●學南兒鑒　自爾出走無時不在念中日夜憂思以致病速回家勿使父母懸念　父母字

長宏叔鑒　小姑已於冬月二十一日病歿前來無音信何故？現與叔已辦妥以免往返徒勞切切　侄人茂上

徵求歷代草書法帖　如有古今名人草書法帖拓本或墨本及翻版者即希持至靜安寺路九號劉海天接洽可也

家庭職業　謀生指導

贈券

實業大工藝紀念　十八週

遺失

遺失圖章聲明

●高易公館聲明遺失美册第四零九號道契

●遺失滙票作廢

聲明

●遺失保證單擬聲明作廢

支票被騙作廢

●支票壯擬聲明作廢

啓事

華福船板公司啓事

德士古公司啓事

其他

華南農塲　承造庭園　發售苗木

常綠樹專門　自然種苗塲

中報月刊

精神戒煙

趙南石醫生　天然治瘋草

政府註册　嚴禁假冒

固精補腎丸　完全王道　國藥製成　如用霸藥　雷擊火焚

每瓶五角　買一送一　當日見效　不效還洋　趙南石

君子休來問我

環球著名靈藥　痔瘡除根草　一經試服　奇效立見　萬試萬靈　永不復發

中國最偉大遊戲場
鏞記 大世界
門票每位小洋二角

乾坤大劇場（日戲）陳斌雨 趙連璧 白艷琴 何玉琴 余廉芳 熊恩瑞 白叔安 榮嬌鸞 范永慶 官寶庭 宦寶義
過巴州（南天門）（天霸）殺奸淫 打 雙 收關勝

（夜戲）初次開演 新編清代 武俠名劇 彭公案 七本

彩戲變幻不淺

大衆話劇社 蔣呆兒 薛瘦梅 王呆公 胡君安 張嘯天 新舊劇家 汪優遊 徐紉秋 王曼君 錢麗麗 張懷玉 陳正昇
日戲 新紅樓 夜戲 前部雙珠鳳

歐洲著名技術大家 **葛羅別爾**
軟硬維技 超羣絕倫 指揮獸類 表演戲劇
在中央大劇場表演

四樓舞場著名舞劇 **桃花歌舞團**
花一般的少女 羊脂般的肌肉 嬌鶯般的歌喉 使人看了聽了 怎不心醉神迷

紹興文戲	南方歌劇	洋裝新戲	維揚大班	武俠春戲
日戲 珍珠塔	日戲 文必正	日戲 KK女士	日戲 龍鳳帕	日戲 賣油郎
夜戲 會林寺	夜戲 鄒陳之妻	夜戲 啼笑因緣	夜戲 八仙珠	夜戲 手足恨

鴻運社	朱國梁	孫翠娥	施春軒	施湘芸
日戲 哈哈哈	日戲 馬浪蕩	日戲 [illegible]	日戲 [illegible]	日戲 [illegible]
夜戲 點秋香	夜戲 老朝奉	夜戲 [illegible]	夜戲 花園會	夜戲 [illegible]

董玉山 人人笑 錢鴻艷 笑嘻嘻 笑奇奇 徐古董 陳鹿鳴 牛班戲 童子團 天影團 唐笑飛 呂笑峰 吳秀珍 丁同生 楊筱峰 田雙亮 田飛雲 蔣九如 周杏泉
特別口技 百鳥朝鳳 女子四簧 神童滑稽 古詞滑稽 滑稽平劇 驚人技術 歐美魔術 應時滑稽 女子滑稽 最新稽滑 奇巧扯鈴 軟硬功夫 文武戲法

全班合演
蘇秦六國封相 五路財神進寶
雲艷霞 貴妃醉酒
張銘聲 陳鶴峯 毛韻珂 李一車 三國志
高雪樵 艷陽樓
杜文林 韓金奎 雙演 拾黃金
今夜戲目：董舒良 行善得子；張國斌 焚棉山；張質彬 蜈蚣嶺；粉菊花 蘇蘭舫 董志揚 頭二本虹霓關

特請杜文林君續排詼諧俠義偉大新戲
後集 三四本 新彭公案

（預告第七號）
暗無天日之監獄
雲艷霞陳鶴峯對唱悲調 杜文林韓金奎嚇退昏官

段氏兄妹（雲艷霞，陳鶴峯二君分飾），被土豪陷害，身遭縲絏，在牢獄中怨氣冲天，男女分監，聞聲而不能見面，格外顯得悲慘，雲陳二君對唱歎五更，抑揚頓挫，聲調哀痛，惟悲傷的音節，最能動人，鐵石人心，聞之亦爲泣下數行，實本戲中罕有之悲劇，在貪官汚吏統制之下的監獄，眞是暗無天日，本台乘此盡量描寫，淋漓盡致，監犯有的瘋狂，有的呼籲，也有借酒澆愁，也有抱樂觀主義，形形色色，無奇不有，可算是一幕監獄現形記，張國斌君飾秉公無私的縣令，因主持正義，力白段氏兄妹無罪，以此觸怒上峯，反誣其得賄，袒護凶犯，與段氏兄妹同判死罪，事之不平，未有甚於此者，三人押赴刑塲，觀衆皆爲之提心吊胆，正在千鈞一髮之際，恰遇兩位專愛管閒事的滑稽大家，在古廟中救得段氏舅母（蘇蘭舫飾），問明寃情，赶到法塲去攔刑，杜文林與韓金奎，旣不是江洋大盜，不敢劫搶法場，又不是七省巡按御史，無權特赦死囚，他們究竟用什麼方法去救出段氏兄妹，此地只好賣一個關子，等以後有機會時再向諸君報告，（我不妨先漏一點消息，反正是用極滑稽的手段嚇退昏庸的官吏）

榮記 大舞台
地址 二馬路英華街 電話 九二〇二〇 九〇二〇〇

夜戲價目：特別官廳八角 優等官廳五角 頭等正廳三角 特別月樓六角 優等花樓四角 頭等包廂三角 三樓包廂二角

水汀開放 全場溫暖 不寒不燥 渾忘嚴冬

共和大戲院
時間 下午三時 七時 九時
價目 樓上三角 正廳二角 一律大洋

今天開演 裴揚華 趙希希 鄧笑靈 唐笑飛 陸希希 呂笑峯 蔣田奎 連日輪流登台 楊秀貞 楊桂蘆 大娃娃 佛動心 黑牡丹 楊華亭
從未見過的滑稽大會串：空城計 投軍別窰 九更天 梅龍鎭 玉堂春 打嚴嵩 南天門 法門寺 拷打 連環套 捉放曹 大補缸
每日每場加映笑料滑稽巨片 開司東主演 想發財

天蟾舞台
（地址）四馬路雲南路 （電話）九〇五六〇 九一七〇二 水汀開放 和暖如春

◎夜戲座價平民化◎ 優等花樓 優等官廳 一元 特別正廳 六角 特等包廂 頭等正廳 四角 頭等包廂 二等正廳 三角 三層樓 二角 四層統座 一角

今夜開演標準新劇 廿九本 四十本 彭公案

節目之精彩！背景之眞像！場面之偉大！行頭之富麗！超過任何新劇萬萬倍！

全部濟公傳

!!!民國廿四年度!!! 全部濟公傳是上海舞台界唯一最偉大的鉅製！新正行樂請看全部濟公傳！

◎名角◎ 趙如泉 飾 濟顛僧

▲大聲疾呼 一片善心▼ ▲說法現身 普渡世人▼
高尙！優美！打倒一切的一切！
▲自讚不如人讚好 ▲客觀更比主觀明

一部新戲排出來，廣告上的牛屁是不能不吹的，但不過也要吹得適可而止，結果決不能够吹得過分，報上說得天花亂墜，而戲中則一無所有，須知欺人自欺，結果於自身營業大受影響，本台做事，向來認眞，我敢以十餘年編排新劇的成績擔保，全部濟公傳……

勿看濟公傳等於沒有看過新戲！濟公傳是廢曆新年的新 **開路先鋒** ◎◎請注意明日本台的驚人廣告

先施樂園
門票買一送一
日夜影戲場由十二點起日夜開映
國產武俠奇情鉅片 玉蝴蝶 四集 片已檢查准許給證可演
社會艷情滑稽名片 寃家路狹

安樂場大京班 男女合演 日夜全體登台
景艷芳 孫柏齡 路淩雲 侯喜臣 景佩芳 張艷霞 李筱亭 麒麟豹 劉玉春 湯桂芳 張筱培 姜麗雲 劉春泉
▲日戲▼ 虹霓關 胭脂虎 嘉興府 取長沙 戲迷傳 ▲夜戲▼ 二本狸貓

娛樂社 古慶班 新藝社 滬藝集 揚州班 香花會 蘭英社 四明班 飛武團 雅韻社 徐勝祥 鶴鳴社 夏鶯鶯 三花團 什景戲 黃嘻嘻 夏秀英 鄔一鳳 趙紫雲 鄭天順 筱湘雲
白話新劇 紹興文戲 奇裝歌劇 南方歌劇 維揚新戲 羣芳會唱 改良申曲 甯波灘簧 空中飛人 滑稽京戲 大套魔術 化裝蘇灘 乾坤蘇灘 女子京戲 現代滑稽 戲迷四簧 女獨脚戲 時派滑稽 潮流滑稽 花瓶奇技 女子拉戲

東方書場
上海西藏路東方飯店內 日一點半開 夜七點半開
日場二角 夜場二角 每本六張 售洋一元 茶資在內
日場：王再亮 岳傳 汪雲峯 金鎗 李仲康 楊乃武 周玉泉 玉蜻蜓 陸鳳翔 白蛇
夜場：張福田 張少蟾 王曉香 許繼祥 香球 雙珠鳳 英烈 夏荷生 三笑（緣） 陸嘯梧 龍鳳鎖

小世界
大門票每位洋一角 華界之最大遊藝場
乾坤大劇場（日戲）花美艷 周志銘 王麗雲 王麟崑 單德元 王鑑珠 畢小樓 六月雪 逼宮 烏龍院 巴駱和 饅頭菴 周瑜歸天 （夜戲）二本 五虎平西
高尙申曲 向美玲 趙三寶 陸月明 曹掌生 日戲 開米鋪 夜戲 六本何文秀
崑劇仙霓社 ◆日戲◆ 前本荊釵記 南柯夢 夜戲 西樓記 水滸記 三叉口 搜山打車 拷紅 寫狀 三錯
維揚文戲 張桂芬 張蓮玉 程筱玉 陳樹棠 日戲 頭本孟姜女 夜戲 鍘美案
文武越劇 劉金尹 日戲 六本 夜戲 七本
（愛華社話劇）唐麗君 唐吾僧 喻悠悠 汪陀陀 日戲 後本 洪清 李明 夜劇
電影 戰事愛情滑稽巨片 拚命

福安遊藝場
南市最偉大最高尙唯一娛樂場所 門票每位大洋一角 小東門中華路口 電話二三七六三
發售便利聯歡券每券大洋一元可遊十二次加贈日用物品

◎乾坤劇場 日戲 小佩南 李正元 張福奎 鄭國斌 陸少鈞 水上飄 美蟾娟 美麗娟 方巧雲 王森 汪志奎 五雷陣 烏盆計 頂花磚 太史慈 送花樓會 鹿台恨 夜戲初次開演 七八本 飛龍傳
▲鴻喜社越劇 黃少慶 裘月紅 兪筱樓 應雲芳 謝碧雲 金香紅 張小巧 小牡丹 周長華 王筱至 日戲 雙龍劍 夜戲 四本李三娘
特聘電影明星 王愛娜
癸酉社話劇 日戲 孟姜女 夜戲 上本玉堂春
田雙亮 田飛雲 乾坤扯鈴 出神絕技 人人笑 百鳥朝鳳
四明文戲 日戲 小生意 雙落髮 夜戲 花園會 雙買花
高尙申曲 日戲 進門口 夜戲 蓄堂相會
奇道魔術 電影 彭公案 北平滑稽 詼諧趣劇

遊衆諸君注意
本遊藝場自發起隨門票附送開獎贈品券，本定十天行彩一次，乃舉期以來，已過六照，得獎者贈獎領取，賞重頗品信，用庄著歡受惠，顧遊客因迎惟，第七期故今歲，臘交鏈夕改於，廢曆除明夜當，衆開獎行年元，日日起務將暫，停附送得希各，界快來請娛後，之獎品勿錯過

抱經堂胃氣散
曾服過其他一切胃氣藥失効者請速購
經售處 永安公司西藥部 先施公司西藥部 味雅酒樓 申報館廣告處
指定以上四家經售者

新新花園
門票小洋二角買一送一
新聲大劇場 日戲 查頭關 千金一笑 挑華車 打花鼓 火燒七百里 夜戲 二本天保圖
鏡社乾坤新劇 （日戲）同胞夫妻 （夜戲）全部空谷蘭
精神團 張治兒 （日）王小二 （夜）死耶活耶
影戲場 國產名片 圖中秘密
三美精神團 （日）駝配 （夜）吃耳光

蘇聯研究
申報月刊社第二種叢書 一冊八角 存書無多
欲明瞭蘇聯的 歷史變遷 國防運動 農工現狀 文壇現況 政治體系 生產建設 教育事業 外交政策 經濟動向 社會組織 以及其他方面情形者 均不可不讀此書
全書廿餘萬言並附精美地圖照相多幅
各地各大書局報館均有出售 申報特種發行部發行

永安天韻樓
影戲場日夜開映
明星公司中國最新有聲有色巨片 啼笑因緣 二集
大京班 二十四號夜 張福寶 馬繼良 張艷芳 沈慧人 虞秀霞 琴素娟 小月山 郭坤泉 印德山 陳吉瑞 白淑雲 蓋利廷 譚紅梅 于桂芬 陸子良
九十九換孤兒 四美爭風 全武行收關勝 九曲橋 甘露寺
鳳儀班 元月廿四號禮拜四 燭影記 鳳陽女 蘆花樓 弑齊君 夜戰馬超 全本四郎探母
◀新柳社▶ 湯桂枝 胡根生 宣棲梧 秦哈哈 羅慧因 （日）情中刧 （夜）初次開演

回力球
中國運動場 今晚八時起賽 星期日午后加演日場 亞爾培路霞飛路口

1 爾地兒	2 拉弗司	3 拉來	4 杜拉地	5 羅沙拉	6 依甲蘇
1 后蘭多	2 蘇羅沙伯	3 普登巧	4 古巴龍	5 加拉地	6 拉摩司

申報本埠增刊

中華民國貳拾肆年壹月貳拾肆日星期肆

（不另取資）

請吸紅妹牌香煙

分大號及掾皮頭二種

本公司廿週紀念 特創新奇點將大贈品

辦法簡易 贈品高貴

持空殼連外封臘紙十五只連填好點將圖一份

當場可換上等萬利皂一塊

（外埠掉美人香皂一塊）再有得獎希望

紅妹點將圖

在下列一百〇八將中隨意選點五名於圓圈之?號內

點將者請自填　姓名　住址　蓋章或簽字

依照點將規則點好填好持空殼連外封臘紙十五只送交委定烟紙店或本發行所

水滸一百〇八將姓名

宋江	吳用	關勝	秦明	花榮	李應	魯智深	董平	楊志	索超	盧俊義	公孫勝	林冲	呼延灼	柴進	朱仝	武松	張清	徐寧	戴宗	劉唐	史進	雷橫	阮小二	阮小五	阮小七	石秀
解寶	李逵	穆弘	李俊	張橫	張順	楊雄	解珍	燕青	朱武	孫立	郝思文	彭玘	魏定國	裴宣	鄧飛	楊林	蔣敬	郭盛	皇甫端	扈三娘	樊瑞	孔亮	李袞	馬麟	侯健	楊春
陶宗旺	樂和	丁得孫	曹正	杜遷	施恩	周通	杜興	鄒潤	朱富	蔡慶	李雲	石勇	顧大嫂	孫二娘	郁保四	時遷	黃信	蔡福	李立	焦挺	孫新	張青	王定六	白勝	段景住	童猛
宣贊	韓滔	單廷珪	蕭讓	歐鵬	燕順	凌振	呂方	安道全	王英	鮑旭	孔明	項充	金大堅	童威	孟康	陳達	鄭天壽	宋清	龔旺	穆春	宋萬	薛永	李忠	湯隆	鄒淵	朱貴

注意

本報今日所登點將圖亦可剪下應用 日後若無報紙可向本公司發行所及各委定之烟號索取印好之點將圖

第一名點中五名者贈 飛歌五燈落地收音機十座

第二名點中四名者贈 同昌脚踏車念輛

第三名點中三名者贈 本公司出品上等五十支庄 盧山牌香烟弍千聽

●點將規則

（一）先由本公司將水滸一百零八將內選定五名封存於上海商業儲蓄銀行第一四九〇號保管箱其鑰匙交沈維挺陸守倫二先生保存（二）點將者可先向本公司發行所及本廠或由本公司委定之各烟號索取印好之紅妹點將圖在圖內一百零八將中隨意選點五名剪貼五宗格中註明本人姓名地址（加蓋圖章或簽字）連同紅妹牌空殼（須連外封臘紙）十五只持向本發行所及本廠或各委定烟店先得當場掉換上等萬利肥皂一塊（外埠掉美人香皂一塊）並可得獎之希望（三）點將者若無紅妹牌空殼祇有點將圖或祇有紅妹牌空殼而無點將圖者均不生效用（四）凡參加點將者所貼之各將姓名與本公司封存銀行之各將姓名完全相同者即爲中獎者（姓名次序不限）（五）給獎辦法每級如祇一人點中者則獎品歸一人獨得二人點中者均分配之再多依此類推（領獎須憑原登記圖章或簽字）（六）中獎者已得第一名獎不能兼得他獎（七）截止日期自國歷一月二十日起至四月二十日止逾期無效（本外埠一律）（八）啓封日期定於四月二十一日下午二時在寧波路煙業公會請沈維挺陸守倫二先生監視並邀在場來賓五人揭曉（九）公佈日期自啓封後十天在申報新聞報公佈之中獎者由本公司書面通知（十）外埠參加者…（十一）後二個月內得主不來領獎則認自棄權利

中國和興烟公司謹啓

收發點將圖處 本公司發行所牛莊路七八二號 本公司製造廠通州路二〇〇號 本埠各委定烟紙店及外埠各代理處（凡有懸掛紅妹點將大會代理處標識者）

各煙紙店均有出售

中國和興烟公司出品

總發行所牛莊路雲南路口七八二號 電話九二三六三號 廠址通州路二百號

喪事指南

每逢喪事亂紛紛
家屬親朋欲斷魂
試問辦喪何處好
中國殯館第一聲、

中國殯儀館

地址海格路六七〇號 辦公室電話七〇二六二 公用室電話二〇七六六 經理處所電話二〇五三〇〇號

談言

翻譯年與創作年

新綠

在「文學」新年號上讀到某君一篇文章，說「祝願今年該繼雜誌年而爲翻譯年」。

我以爲：在中國還沒有產生更偉大的作品以前，期今年以「創作年，」無論在那一方面，都比「翻譯年」來得更有意義。

翻譯人材培養的困難，較之創作人材，奚止十倍；各國語文底隔閡，不能本能地熟鍊運用，固然是一個障礙；然而最大的原因，尙不在此，要曉得翻譯文藝作品底任務，非僅以把外國文「章句地」變成形式的本國語爲已足；更要憑自己底修養，來探究原作者底靈魂深處，抓住他下筆時思想底形成，然後把它淨化入我底筆端；纔能成爲一篇眞實的譯文。這種譯文，原著者和譯述者已溶而爲一了。

各人底世界觀是何等樣的不同，以個別異殊的認識力，來翻譯同一的作品縱然弄得「滿頭大汗，」而眞的氣息是不存在的，剩下來的不過是些尸氣騰騰的還魂屍而已；至於全文底意思都不明白借了字典來一句句硬譯的，那更不必說了！

市上少有完好的翻譯作品，不是沒來由的。

中國文壇底貧乏，不止譯述；創作何嘗不如此！與其做「吃力不討好」的翻譯工作，何如就近在創作上努力一些，也許創作底收穫，較諸翻譯，要多些，有價值些。

努力創作有兩種意義：

一、質底努力：A養成健全的世界觀。（作品眞實性。）（內容條件。）B開發新鮮題材。C運用圓熟技巧。（作品表現力。）（形式條件。）

二、量底努力：A肅淸牛鬼神蛇的袁中郎派時，公安文，竟陵文，古色古香文，以及一切非驢非馬的小雜文。（消極工作）B提携新人材，鼓勵長篇作品的產生。

我期望不是空喊的創作年底來臨。

某年紀事

華之

「少爺，火車斷了！」

睡夢中被喊聲驚醒：是李媽，一對小蹄子的脚像不够支持她那肥大身體的重量似的，在我帳門前搖擺不定，說話的聲音彷彿被什麼物件堵塞着，變成粗拙的濁音了。她見我醒來後只是向她打量，就用大聲說：

「少爺，火車叫了半夜天，你不聽見嗎？城里已經完全住着灰老虫了；見了人就拉，阿雲買小菜幾乎被拉了去，菜籃，秤都丟了呢。前面小橋頭桂生屋里，就被灰老虫撬門進去，他們父子兩個嚇得跳後河跳走。──現在在我們門前東張西望，阿雲把石臼磨子都堆起來堵門：」她擧起肥大的手掌作了個姿勢，「少爺，我要回去了，被灰老虫拉去要做炮灰的！」

不及我回答，她把樓板頓得怪響下樓去了。

這幾天報上的情形，我們這縣城爲了有鐵道溝通的緣故，遲早是要被牽入戰綫的。半夜里火車加多，不是從昨夜始，城里有些財產的，早已避難走了，這情形李媽是沒有知道，否則，她一聽說打仗就要喊回家去。今天或者她已安然回家不受到驚嚇了。不過我却猜測着何以軍隊開來之後火車反斷了呢，這在軍事上不是絕大的矛盾嗎？

我下樓去，阿雲和李媽都呆坐在堂屋里，像兩個堆塑的泥像。李媽挾着衣包，哭喪着臉說：

「少爺，街上已不能走人了！」

「眞的，看見人就要拉，」阿雲也說：「我親眼見的！」

我沒有理會他們的話，從堆着石臼磨子的門隙中向外望去，街上眞的沒有一個人。前面桂生屋里，門開直着，一個本地人模樣的從他屋里挑出一擔白菜來。

「地痞才可怕呢！」我心里想，「丘八沒有搶光，到是自家人挑了走。」

那個人已經慢慢的走近來，瞧淸楚了那頂壓在眉際的破氈帽，我驚呆了，他不是桂生嗎？手忙脚亂的搬去了石臼磨子，開出門去喊住他。

「少爺，開到了兵呢。」

他把菜擔停了下來，像「今天好呵」地招呼我。

「李媽說灰老虫撬你家的門，你們跳河逃了呢？」

「不是的。」他微笑地搖着頭，「昨夜里不知爲什麼突然開到了三千多兵，城里廟宇，學堂都借給他們兵隊了：今天要人做飯，就見了掛菜籃的人都拉去，聽說一天有四角小洋工資呢。剛才有兩個灰老虫從這里走過，看見橋邊的菜圃，就來敲門問我。他們肯出兩塊錢一擔，到是今年第一次好買賣。少爺，我

永安公司

推銷存貨大減價

▲糖菓部▼
自由花軟糖 每磅原價八角
奶油太妃糖 每磅原價八角
椰子軟糖 每磅原價八角
什錦太妃糖 每磅原價一元二角
花生巧格糖 每磅原價一元四角
蓮蓉巧格糖 每磅原價一元四角
果香糖 每磅五角
今天照碼 一律半價

▲綢緞部▼
大贈品一天
凡在本部購貨滿洋二十元者贈送上等駱駝毛一磅多購多贈照價類推只限今天幸勿錯過

南貨部
國產北花菰 特價每斤二元四角
知味觀什錦醬菜 每七聽一元

中華自來保暖壺廠出品
本公司精選最優自來保暖壺 六磅每只十五元 四磅每只十二元半（水瓶部）

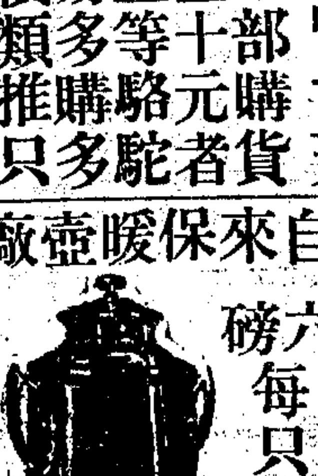

中鞋部
什色軟底女毡鞋 每雙一元六角
新式黑緞描花女鞋 每雙二元二角

▲疋頭部▼
全毛闊狹條子深淺咖啡色西裝絨 雙幅每碼五元七角半
黃羊皮絨 單幅每尺一元三角
雜色素電光絨 每尺八角

▲毛衫部▼
英國狼頭牌駝色純羊毛衫褲 每件十三元半
羊毛外衫百餘種 每件對折至八折
國貨衛生衫褲 每件四角六至一元五角半

▲毛巾部▼
美國女裝印花巾 每打一元四角
本牌上等什條毛巾 每打一元九角

新新

大減價 大贈品 九週紀念

百元獎賞 本公司九週紀念減價期內凡顧客購貨發票可領贈品外並可用以猜獎詳細情形請閱隨貨附送之本公司五彩畫報

快領鋼琴 本公司前贈出金星廣告社金星獎券頭二本五獎除頭五獎均由得主往領獎品外尚有二獎CC二一四九號至今尚未見得主往領應得之鋼琴一座希列位顧客從速注意

招請無線電台播音報告員
本公司廣播無線電台爲海上華人電台之首創者現更全部改裝美國最新式播音機擬招請播音報告員不論性別以精通滬語方言聲喉清亮者爲合格有意就者請投函本公司經理部合則函約試驗否則恕不答覆

罐頭部
廣東臘腸每磅一元再送一磅
香港安樂園出品三磅半裝什錦夾心餅干每聽二元九角
一磅半裝馬厘餅干每聽一元四角
一磅裝牛奶餅干每聽一元二角
一律買一送一

疋頭部
今天犧牲品 純毛花呢 每尺七角六分 須憑本部四元以上發票可買袍料一件
大批中西綢緞眞實犧牲特別削碼
再加買一尺送三尺 綢緞部
機會難得幸勿錯過

毛衫部
老牌男裝純羊毛冷外衫 原價每件五元七角半 特沽三元五角
新式男裝羊毛花外套 原價每件十一元五角 特沽五元七角半

煙草部
買一送一 五十支老牌NORMA海來夫雪茄 標地士 每盒三元七角半
買一送一

帽部
男裝緞裏呢帽 特沽每件二元二角半
名廠新式男絲絨帽 特別削碼再八五折

玩物部
滑稽活動木偶 特價每只一元
精美玩物袋（內附美國洋囡囡一只）特價每袋一元三角半

五金部
白銅湯婆子 大號每只一元一角半 二號每只九角

西藥部
二磅發射麥精 特沽每瓶二元九角半
KOTEX 高泰絲月經棉 今天特沽每盒七角

中國國貨公司

南京路大陸商場

請注意本公司的大廉價

君如購 **抵羊牌毛絨線** 即可得

最高貴贈品

每磅特售二元二角

憑發票得抽贈品券一紙可得贈品

（抵字券）（贈）品珍貴金鑲翡翠或本公司禮券五十元

（羊字券）（贈）品珍貴金鑲翡翠或本公司禮券二十元

（牌字券）（贈）品珍貴金鑲翡翠或本公司禮券十五元

（毛字券）（贈）品珍貴金鑲翡翠或本公司禮券十元

（線字券）贈一對珍鑲戒一只或四繡花巾一打

（贈字券）贈利康牙膏一支或麥璐珞皂盒一只

（品字券）贈中華小時代牙籤一盒或

至請各界機會幸弗坐失

綢緞部 **新花綢緞零頭半價**

玩具部 十六寸小寶寶 每個九角 ● 八音鋼琴 每架一元

布疋部 ▲永不退色時裝呢 每尺特價一角四分（原價每尺二角八分）

棉織品部 ▲三三牌西湖山水毛巾 每打一元九角 美術織花檯毯 每條一元六角八

襪子部 ▲順風牌眞羊毛跳舞襪 每雙一元 鑾菊牌雙線長統舞襪 四雙一元

各種男女時代手套 價格低廉

南貨部 **特製桂花重糖年糕** 廉售十二斤一元

皮貨部 粗細皮貨……有出乎意外的便宜

水果部

應時水果非常便宜

糖果部 ▲玻璃盒年糕 味分五仁百果香草等等 五磅上等什錦餅乾 每聽九角 非常低售

煙酒部 ▲南翔大號補血紅白葡萄酒 四瓶一元 台煙長瓶白葡萄酒 每瓶七角五分 買一送一

鞋帽部 ▲時代絲絨呢帽 每頂九元 女式美化氈鞋 每雙一元九角半

傢具部 三尺噴漆直檔圓頭床 每只十二元

文具部 大號練習簿 每打一角六分

電木電玉飾物部各種用品

舍此不購更將何待 **買一送一** 舍此不購更將何待

五金部 **火爐** 電氣水汀 **電爐** 電器部

式樣精巧玲瓏 售價極爲低廉

其他各部均有特價貨品

電話九二八五五（五線轉接各部）

中華電台陳大悲親音戲歡客家節目每日下午八時一刻至九時一刻●大中華電台美蓉團歌唱每日下午九時至十時●各界注意

價目恐有排錯，當以各部標價爲準，幸希注意

麗華公司

傾銷存貨大減價

綢緞正頭 **今天大賤賣** 各色美美絲絨 每尺不滿九角九分 對花正號雙面緞 每尺不滿七角九分 通通買一尺送一尺

零頭衣料大削價再打對折

四樓衣料部 仁鐵機廠綢男袍料每件不滿四元 新穎毛葛旗袍料每件一元八角

（文房部） 新式糊窗玻璃花紙 **照價八折** 綢紙像生花 每枝特價五分

▲罐頭部 今天半價 椰子汁每磅五角 花生糖三聽九角九分 老牌玉稚魚二只一元九角 南安大臘鴨二只一元 廣東肥臘鴨二只九角

光明廠出品； 二磅熱心牌水瓶 每只八角半 三磅熱心牌水瓶 每只一元七角 彩花高身搪瓷痰盂 每只九角九分 新式搪瓷火爐 每只二元二角半 取煖燒飯兩便

（西裝部） 正紋皮絨裏男手套 **每雙二元** 毛絨線編織加長圍巾 每條六角五分 純羊毛外套

▲襪子部▼ 眞羊毛羅口男襪二雙一元 眞蠶絲舞襪 每雙一元二角 買一雙送一雙

▲巾部▼ 彩色絲光毛巾每元五條 綉花蔴紗巾每十二條三角

旗美牌香煙

大加贈品

中國德隆烟草公司

送進城去，回頭會。」

我目送桂生走後，回過頭來，阿雲和李媽也立在我背後，面上已裝着笑臉，我知道他們聽見桂生的話，就問李媽：

「要回家去嗎？」

她不好意思地向裏跑了。我吩咐阿雲到園里摘點菜來做飯，我上城里走一趟。

上了大街，店舖都已[illegible]，街道上[illegible]全是灰衣兵，就是有本地人，也是抬扛物件的。我擠進了每天常到的茶樓，除了幾個老茶客外，全被兵士佔了，[illegible]和一個兵談話。[illegible]的情形，那兵士反給我倒了杯茶，和氣的告訴我：前綫很勝利，可是前天晚上X號洋橋被炸了，我們長官審愼起見，把貴地作爲防綫，幾天之內沒有變動，[illegible]開來了我們三千多兄弟已經沒有造飯的地方了！」

最後他笑着問我：「怕嗎？」

「不開伙怕什麼呢！」說得他們都笑了。

大減價

三多

開了店舖，希望主顧上門，在物品的一轉手間，將本求利，這種淺近的道理，原是大家知道的。所以登了大幅廣告說是大減價，不過告訴你們在這三星期的時期內他們的利息是打得薄一點。主顧當然是貪便宜的，兩家烟兌店往往爲了市面上一枚銅元上落，努力競爭起來，這雖附帶着門氣問題，終究還是爲了營業關係。記得從前大減價的廣告一登出來，外埠的主顧也有不遠千里而來採辦貨物的。每年的四季大減價及一次X週紀念，大半商店做着好生意的。這就是薄利多賣主義了，在商店與顧客是兩得其便。最近二年來，普通大減價已失去了原有的號召力，於是互相標榜買一送一，半價，及汽車巨獎等贈券來維持營業，而大減價幾乎是終年舉行着了。然而一看上海最大的百貨商場，顧客上門還是寥寥無幾。我們不問他們的價目是否犧牲血本，或者打得一點更微薄的利息，在如此大宣傳下的「營業」都不見起色；這原因不在營業的本身，而在顧客方面購買力的低落是顯而易見的。然則拼命在「大減價」上兜圈子，豈能維持這將要破產的局面！

霧

敖嵐

霧是美麗的！

早上起來，見窗外是白茫茫地，心是下雨了。打開窗一望，却原來是一片乳白色的大霧，把整個的田野都遮沒了，一些東西都瞧不出來。

洗過了臉，覺得閒着沒事，於是把椅子移到窗邊，兩隻手握着一杯熱茶，邊喝邊瞧那美麗的霧，幾乎看得把自己都忘了。

歇了不久，濃厚的霧漸漸的退成稀薄的了，距離近一些的房屋和樹木都可以模糊的看見。在那霧下行走的人，好像在雲裏似的，如果我不感到手裏有些燙熱的話，我眞會疑心我自己是在雲端裏住着一樣的。

不久，霧又薄一些了，較遠一些的東西也能辨見。遠處的樹木只可以看見一個頂尖，一堆堆地，好像海島似的。

正在那時候，溫和的太陽光射進來了，把乳白的霧加上一層紅色，那遠處露出的樹尖也披上了一件金黃色的衫兒，亮晶晶地，像一個窈窕的少女的頰，却又像一面打碎了的鏡子。

再過些時，霧全退了，天空是一個極可愛的蔚藍色，田野像洗刷過一樣，淸晰而動人。

霧是美麗的！

馮鴻圖先生法書

自我職業介紹

[illegible]要職，現任某地產公司主任，對於金融地產印刷等一切手續均能勝任，如有需要此項人材者請函南京路四七四號益中法律事務所轉。

盧原君，年二十六歲，卒業中學，曾充機關文案，能操滬粵方言及國語，茲願就各機關公館侍役，薪金不計，本外埠均可，並能妥覓保人，倘荷錄用，請函法租界望志路，永吉里五十九號轉交。

鑫君，江蘇籍，十六歲，高小畢業，擅長珠算圖畫抄寫等，曾任某綢緞處臨時抄寫員，茲願任各大機關公司抄抄員及各報社練習生或傳遞生等職，如需上項人才，請函新閘路四七八衖四十八號。

陳君，浙江慈谿人，年四十餘歲，[illegible]曾任上海寧波等處大中學國文教員十餘年，茲願任家庭教師，每月薪金至少三十元，須供膳宿。此外如私人秘書，報館編輯，公司文牘等職亦所願就。如有欲聘上項人才者，可函共和路青雲坊十七號馮君接洽。

龍君，年二十三歲，在百老匯路某大五金號肄業，自設字號二年，刻因營業失利，願任各大五金號跑街拆貨坐櫃等職，通訊處西華德路八四號豐大五金號應君轉。

無綫電播音節目

歌唱

上海無綫電劇社

永生（一〇八〇）下午四時半至五時半 薔薇之歌（姚莉）楊貴妃醉酒（曼娜）湘粵（露茜）春朝曲（姚莉）中華小姐（曼娜）休息五分鐘（露茜）小東西（姚莉）

大中華（一一六〇）下午八時至九時 好時光（嚴斐）好妹妹（曼娜）吹泡泡（露茜）良辰美景（姚莉）奮起前進（曼娜）蝴蝶姑娘（露茜）瑪麗若是你願意（姚莉）長記得（嚴斐）

華美（一〇六〇）下午四時三刻至五時半 [illegible]

[illegible]花江（石琪霞）漁光曲（王飛華）情伴（許玲玲）妹妹我怪你（俞月明）

春宵歌詠團

元昌（一一二〇）下午五時半至六時一刻 花弄影（王其）漁光曲（娓娓）牧羊女（曼妮）飛花歌（雪琪）姊妹花（玲玲）催眠曲（曼妮）

玫瑰團

中華（一一四〇）下午六時至六時三刻 樂哉樂哉（前奏）麗華我眞需要你（張如吳芳）等了一等吧（雯仙周恭）春朝曲（玲玲）警鐘（玉蝶）開路先鋒（楊曾如）回來吧（吳芳張如）

敦本（八〇〇）下午六時三刻至七時半 桃花曲（前奏）買個小寶貝（張如）回來吧（王蝶）揚子江暴風雨（楊曾如）月下花前（吳芳）廣州小姐（曼麗）愛情如玫瑰（雯仙）戀芳春（張如）

中西（一〇四〇）下午八時三刻至九時半 黑夜吹聲（前奏）銀漢雙星（吳芳張如）賽報歌（曼麗）桃李劫（玲玲及全體）節儉歌（雯仙）因爲你（王蝶）好朋友（張如周恭）

安定（八六〇）下午十時至十一時 小桃紅（前奏）三個小寶貝（張如）擱樓小姐（王蝶）丁香山（雯仙）甜蜜的夢（吳芳）朝天子（玲玲）慢牛快馬（張如）休息五分鐘（雯仙吳芳）

飛音社

華興（一二六〇）下午六時至七時 永遠親愛（前奏）夜深深（曼娜）湖夜招魂曲（露茜）晚香玉（柳德）「以下播送要求歌曲節目當日臨時排定」

江曼儷美容術演講

國華（一二〇〇）下午六時一刻至七時 ㊀勇士凱歌㊁因爲你㊂甜蜜的夢㊃太平花

明月社

友聯（八八〇）下午八時至八時五十分 城市之光（英茵）賣花詞（白虹）體育皇后（黎明健）飄泊者（英茵）謝謝你的口香糖（白虹）愛聲慢（白虹）微微風（黎明健）我願意（英茵）別離情（白虹）

夜鶯藝社

國華（一二〇〇）下午九時至十時 休息五分鐘（曼娜）你要那一個抱（露茜）小孩與花（珮婷）小寶貝（曼娜）長期抵抗（露茜）愛情如玫瑰（露茜）龍虎門（珮婷）漁村之歌（洸朗）

彈詞

姚小庵 王萍秋 麒麟豹

中西（一〇四〇）下午十一時至十二時

開篇「雪」

雪飛六出兆年豐，天上雲光滿布彤，但只見飄飄四野如飛絮，恍若瓊瑤降碧空，飛羽如絲相雜作，霎時間樓臺屋宇有奇容，白色銀光成玉宇，遠山素彩耀曈曨，[illegible]

吉利洋行新店開幕

本行茲於靜安寺路大光明影戲院房子內添設新店陳列大宗新式德國珍奇物品名貴瓷器如餐具茶具咖啡器具鍍銀瓷器最璃器皿如菓盆等以及其餘各種送禮物品莫不應有盡有本行爲玻廚房用具及其餘各種家用什物專家

總店設霞飛路九九六號　電話七四六七九
靜安寺路新店　電話三一六三三號

內政部備案　衛生局註冊
久安公墓
墓址　浦東洋涇區欽賜仰殿北首
辦事處　上海大陸商場五樓五二五號　浦東類裘渡浦東銀行內
電話　九四二一九　浦東分　五九〇
地基寬燥　交通便利　保管週到　穴價低廉　辦事迅速　手續簡便　欲知詳情　請閱章程　章程函索　附郵五分

老西門
老大房
南貨茶食糖果號

年節送禮的大貢獻
增設茶葉火腿部　大廉價贈品　購滿一元即得贈品
上等禮茶　一元四聽
金華南腿　一元一只
▲新近運到大批▼
南京板鴨　眞正浦東金鷄
竹葉薰腿　正金華香肚
名目繁多　不及備載　如荷惠顧　無任歡迎
◆龍井　◆雙熏　◆生熟　◆任選

茂昌眼鏡公司　支店南京路雲南路轉角
祇剩七天
破例大減價　今日不買更待何時
全部高貴眼鏡售價比同業要便宜一半以上
實用大贈品　得之極難失之極易
標明價格任憑選擇歡迎參觀儘請比較評判

獲奎蒲裏，獨釣寒江簑笠翁，竟出袁安高士宅，芭蕉一樹捲猩紅，欣看雪景豪華賞，記否街坊凍骨中，可憐他雪中難把生涯做，腰內空空沒片銅，更有那裘蒼酸氣稱清骨。仰屋興嗟怨恨凶，到此飄飄深雪裏，一無想法可通融，眞個是雪中送炭人間少，那錦上添花車馬龍，踏雪尋梅稱雅士，携壺沽酒小奚童，只苦那雪地荒村百姓窮。

李雁秋　白蛇傳
元昌（一一二〇）十一時半至十二時一刻
開篇「寶玉探病」
瀟湘妃子不勝愁，萬種想思一種羞，逢人未便殷勤問，不知寶玉身可痊愈否，爲將兒女嫌疑避，不覺忘形不自由，咫尺兩邊如萬里，喉邊一日似三秋，禍根只爲香難帶，聞說榮園年少優，在人前偏要賣風流，父子渾似風馬牛，幾度怡紅書院裏，關情探問向床頭，未曾啓口先流淚，見帶血紫痕兩腿浮，不免私人關痛癢，致將神佛暗中求，相看未便多言語，只索隱隱悲傷暗暗愁，雖以撫摩輕舉手，怕只怕多言賣了頭，雖然久後成佳耦，猶未曾經月老謀，空懷惜玉憐香意，濮上桑間敢效尤，相親相近不相侔。

口琴
敦本（八〇〇）鳴社口琴團
小桃紅（前奏曲）安樂家（馬錦文）慈之微笑（周寰濤）進石進行曲（二重奏）茶花女（馬錦文）蝴蝶夫人（周寰濤）狂曲（馬錦文）漂浪詩人（周寰濤）神秘曲（馬錦文）乘風破浪（周寰濤）昔年春夢（馬錦文）東方情曲（二重奏）時間請聽臨時報告

話劇
觀音社
中西（一〇四〇）下午七時一刻至八時
「空谷蘭」
「日久見人心，當然蘭蓀也不能例外，他自從紉珠死（？）後，然一直悶悶不樂，雖然蓉山夫人等時常向他勸慰，可是她總不能忘情於紉珠。不過他悔之晚矣！

中華（一一四〇）下午八時一刻至九時
「五奎橋」
農民李金生，看情形不拆橋，眞的要鬧旱災了。他奮不顧身的喊了許多鄉民，大家拆道座「五奎橋，」可是周紳士的走狗，不許拆，互相爭鬥起來了。正在萬分難解的時候，造「五奎橋」的主人—周紳士來了。

國學
汪冰梅女士唐詩
華興（一二六〇）上午九時至十時

東郊　韋應物
吏舍跼終年，出郭曠清曙，楊柳散和風，青山澹吾慮。依叢適自憩，緣澗還復去，微雨靄芳原，春鳩鳴何處！樂幽心屢止，遵事跡猶遽。終罷斯結廬，慕陶眞可庶。

晨詣超師院讀禪經　柳宗元
汲井漱寒齒，清心拂塵服。閒持貝葉書，步出東齋讀。眞源了無取，妄跡世所逐。遺言冀可冥，繕性何由熟？道人庭宇靜，苔色連深竹，日出霧露餘，青松如膏沐。淡然離言說，悟悅心自足。

新聞與消息
口琴專家鮑明珊君，最近聯絡國內外各著名口琴團體，及音樂專家等，合組中國空中口琴音樂研究社，以利用無綫電研究及普及口琴音樂，並提倡高尚藝術爲宗旨，開該社內設口琴，樂理，研究組，口琴音樂教授組，及服務部等等，即日起開始報名，一月三十一日截止，定於二月三日起，每逢星期日上午十一時至十二時，由該社社長鮑君親自在華美廣播無綫電台，教授各種最新口琴吹奏法，樂理，樂曲等，現鮑君爲普及斯項民衆音樂起見，社費每年祇收一元，講義及樂譜，均由該社免費供給，凡各界有志研究口琴音樂者，不論已學未學，均可往該社辦事處報名加入，（社址暫設上海仁記路一百十號二樓，中國口琴樂譜出版社內），並有章程備索，函索附郵即寄。

中西電台每日下午六時起播送秦祺祥秦禮祥客串開篇，今日唱「方卿見娘」，並歡迎聽衆點唱，電話九四〇二〇。

啓者，本團欲聘請一北平籍之女國語教員，嫻能說標準國語，年齡老幼不限，但能按日於下午三至四時，或晚間九時半至十時半前來教授一小時者爲合格，月薪約十五元，凡願者請開明履歷，寄至法租界愷自邇路久安坊九號話劇播音團收，合則函約面洽，音苑出版社代發。

申報本埠分類廣告

拍賣

魯意師摩洋行　始創自同治十三年即英一千八百七十三年
禮拜四拍賣
上等住宅　霞飛路
准於廿四日上午十時接下午二時半在霞飛路一千八百八十號相近住宅內拍賣　客堂　客廳　書樓　大菜間　跳舞間　休息室　臥房　浴室　伙食　廚房一應
來路木器　牙嵌鑲落地圍屏　書樓椅　大菜間傢俬　車料器　酒杯　色鋼寫字　義箱　房間色鋼刀　檯　銀箱　鋼琴
古董　櫥　紅木及大菜間　古銅磁器　象牙擺件　西門子　磁漆銀器　古董架　花梨木　對床　法國古磁　各種打字機　冰箱　電氣火爐　地毯　不計細詳　請看目錄　簿即日起可看　此佈

魯意師摩洋行　始創自同治十三年即英一千八百七十三年
禮拜四拍賣（住宅）
准於廿四日上午十時在法租界凡爾登花園七十三號內拍賣　大菜間　房間式　眞皮沙發　古董　花架　地毯　西門子　床　風扇　玻璃器　磁料　花瓶　擺件　茶箱　冰箱　椅　什物不計
魯意師摩洋行啓

公盛洋行
東方滙理銀行委託
星期五拍賣　優良房產
准於一月廿五日下午三時在霞飛路第一一九二號拍賣當地之優美西式住宅第一所連同地二畝二分另三毫二計英冊第一二二三九五號道契　可看樣者請至本行及第二二號　欲知詳情可也此佈
公盛洋行啓
新康路一中央大廈一〇一號

瑞和洋行
禮拜五拍賣
准於念五日上午十時在廣東路一六〇號本行內拍賣 "Remington" "Underwood" 打字機七部　大菜枱　沙發　玻璃器　酒杯　刀叉　房間　大菜間　指甲盆　器皿　你屋木器　絨毯　櫥　男女衣服　去污粉　十五箱以及物件等不計
瑞和洋行啓

魯意師摩洋行　始創自同治十三年即英一千八百七十三年
禮拜五拍賣
准於廿五日上午九時半在本行後面樓上拍賣　衣服　鏡子　男女　什物　此佈　CE 56

魯意師摩洋行　始創自同治十三年即英一千八百七十三年
禮拜六拍賣
准於廿六日上午九時半在本行拍賣　禮拜六　大菜間　留聲機　房間　衣櫥　書架　字檯　冰箱　打字機　電風扇　銀器　鐘　鋼琴　手提箱　地毯　及床　火爐　花瓶　鏡子　銀器等一切　物件不計　CE57

飲食
新雅　高等粵菜　茶點麵食
本店　南京路市政廳舊址
支店　北四川路虬江路角

奶油最厚　補力最強

電話五四三〇九

首先　宋桂記
新聞路六六弄四八號　電話九一八一七
喂　今日起天氣冷　
六件一品鍋　全鷄　全鴨　魚翅　蛋餃　點心
◀八元公平菜▶　四水菓　四品盆　四大菜　四熱炒　四熱盆　一品鍋　饅頭　蝦仁肉絲麵
◀五元交易菜▶　四水菓　四冷盆　點心　肉絲麵　飯

專家管理　自由農場
蘇州自由農場　電話
杭州自由農場　岳墳　電話
"A"　消毒牛乳
平涼路二六〇　電話　三四三

藕粉　（採自杭江諸暨）
產於杭江腹地因藕價廉故得用以製粉市上有著茹所製以混充者有售眞藕所製故示神秘者俱屬可笑之至微處因用以製藕粉餅干大宗採自杭江諸暨等處知社會有著者特廉價發售每磅三角批發更可從廉
生生牧場A消毒牛乳　歡迎定戶早晚可送二次
大西路一七五　電話二二〇九九　二〇四八六　南市電話二一八七三
眞的牛乳製食品商店　第一
設在新開河麵粉交易所下

徵求
▲徵求合作　告事務一席因有缺額茲擬聘請…
▲小學招人接辦　茲有東區某小學校舍寬暢學生發達…
▲徵求西區地產　路左右空地四至五畝…

聲明
▲緊要聲明　…甲E572
▲緊要聲明　…甲E872

遺失
▲遺失聲明　今因遺失皮夾一只…
▲遺失圖章聲明　本號於…
▲失單聲明　…

聘請
▲遺失聲明　…
▲遺失摺子聲明　…
▲遺失存券　…
▲遺失海關派司聲明　茲有 T. 87033 派司一張…Shai. 3033/41…
▲聘請級任　…
▲聘請教員　…
▲聘請總買辦　德商老行聲譽昭著專營各種進口事業茲欲聘請總買辦一位自問對於進口業有經驗有聯絡並有能力繳相當保證者請投函本報三十五號信箱
▲建築事務所聘請營業主任　…甲E269
▲聘請女教師　…
▲招請五金跑街　…
▲聘請紡絨線技師　…甲E260
▲聘請中小學教員　…甲E153
▲延攬高等售貨職員　…庚E559

教育
日文家庭　…
捷成華文英文打字　…
英德法　白爾伯　…
▲教授英法俄文　…

營業
▲西人女子及其助手　…

▲贈獎　…
▲鋼琴出售　…
最上等雪茄烟　價目異常便宜
總經理　昶泰公司
售價　…

汽車
出租運柩花車
福字車　租洋叁拾伍元
祿字車　租洋式拾伍元
電話 30000
福祿壽字車皆有專設播音機播各種哀樂
壽字車　租洋拾捌元　壽字車內可容家族三四人坐
如蒙賜顧　請早預定
上海殯場公司
▲轎車分期付款　…
▲汽車出售　…

地產
▲地皮出售　…

中國營業公司　四川路二九〇號
洋房出售　…
基地出售　…

召頂
▲房屋召頂　…
▲店面召頂　(Denis Apartments)　…
▲住店房出租　…
召租　洋房廉價　…

召租
召租　…
新屋　呂班坊　召租　…
▲工廠校舍　召租或出售　…
召租　…
中央一村　…
召租　(一)愚園路愚園坊　(二)梧州路永亨坊　…

建業里店面減價召租　…
▲住宅廉價分租　…
▲三開間石庫門召租　…
最新式住宅召租　…
新造三層樓店面召租　…
▲新屋減價召租　…
▲新式三層樓市房召租　…
▲三層樓市房召租　…
石庫門連過街樓　…
新式街號房召租　…
麥特赫司脫路愛文義路北首
新建福田邨　優待租戶　減租送租　…
寫字間召租　…
▲農場招租　…
▲大工廠房屋召租　…

醫藥
德國莫思默醫學博士　…
葛蘭獨醫院　…

梅毒・白濁 經濟治療券

〈忠告〉梅毒白濁欲求澈底斷根。全恃醫師檢查精確。[illegible]

白濁（電力透射淨菌法）

下疳 一期即生殖器部發生[illegible]

橫痃 [illegible]

四元

[illegible]

蔡葆和醫師 江南醫院 院址西藏路[illegible]

年終送禮之妙品

年終送禮以哈腦維亞家庭太陽燈爲最好 貴戚友之有小孩而欲促進其康健者極爲歡迎

哈腦維亞太陽燈公司謹啓 上海靜安寺路一五四三號 電話三五四一九

上海郵政管理局封發郵件時刻表

上海各支局皆可寄遞掛號快信航空郵件及辦理匯兌儲金等事務

寄往處所	舟車名目	日期	平常信件封發時刻
長江各埠	火車輪船	每日	十三點及廿點卅
北洋各埠（除左列各埠）	火車	每日	六點半及廿二點半
威海衛煙台 青島及大連	潁州	廿四日	十一點
南洋各埠	公司郵船	廿五日	七點十五
鄞縣（寧波）	新寧紹或新江天	每日（除星期日）	十點半
永嘉（溫州）	益利	廿四日	十四點
閩侯（福州）	新豐	廿四日	十一點
思明（廈門）香港廣東	新鹽	廿四日	十二點
汕頭香港廣東	岳州	廿五日	十一點
香港廣東（郵件）	公司郵船	廿四日	十點
國外各埠 小呂宋澳洲及紐絲倫	公司郵船	廿四日	十點
香港南洋羣島蘇彝士及歐洲	公司郵船	廿六日	十二點
日本坎拿大美洲及歐洲	公司郵船	廿八日	廿一點
日本檀香山美洲及歐洲	公司郵船	廿八日	廿一點
德國及亭堡轉（僅封保險郵件及註明該船之郵件）	公司郵船	廿六日	十二點
日本高麗各埠	公司郵船	廿五日	七點十五
台灣	公司郵船	廿五日	廿一點
蘇俄（及歐洲經由西比利亞）	火車	每日	廿一點
航空郵件 滬平線（東海青島天津北平等埠）	中國航空公司	每星期二四六	五點
滬蓉線（南京懷寧九江漢口沙市宜昌萬縣巴縣成都等埠）	同上	每日	五點卅分
滬粵線（永嘉閩侯思明汕頭廣州等埠）	同上	每星期二五	五點
西北線（鄭州長安皋蘭寧夏包頭）	歐亞航空公司	每星期二	廿二點
平粵線（北平鄭州漢口長沙廣州等埠）	同上	由中國航空公司之滬蓉線機運往漢口啣接	封發時日與滬蓉線同
歐洲各埠 西貢—馬賽線	法國航空公司	廿六日	十二點
彭頓—阿姆斯特丹線	荷蘭航空公司	廿六日	廿一點
新嘉坡—倫敦線	英國帝國航空公司	日	點

各項郵件須照上列時刻提前交寄 國內外掛號郵件提前三小時十分封發

申報各種週刊特刊日程

本外埠	
婦女園地	逢星期日
兒童週刊	逢星期日
圖畫特刊	逢星期一・四
經濟專刊	逢星期一
醫藥週刊	逢星期一
國貨週刊	逢星期四
無線電週刊	逢星期六
電信特刊	逢一日十六日

本埠	
業餘週刊	逢星期日
建築週刊	逢星期二
汽車增刊	逢星期三

外埠閱報諸君如欲本報本埠增刊者 請向本館定報處定閱每月七角

各界要求 卡爾登影戲院 今天開映

靜安寺路派克路口 電話三五五五二號

價目 五角 七角 一元 照舊

今天大開映 （日戲）二時 五時半 （夜戲）九時一刻

空前猛烈戰事鉅片！

提倡武力抵抗◉灌輸軍事學識

繼「生路」後蘇俄獨一鉅製。

抵抗

有慘酷的苦戰……血肉橫飛○
有嶄新的戰術……駭目驚心○
有巨炮的轟炸……山搖地震○
有壯士的殉難……義薄雲霄○

全片譯有華文說明

開映蘇俄五年計劃之大建築○開闢五大海港○工程偉大○口華麗雄莊○

紅羊豪俠傳

今夜開演四本 三走單騎石達開荐賢 三設奇門李秀成立功

請看八十年前之上海灘

八本紅羊豪俠傳預告九

小鏡子是甚麼東西？

（忠實介紹社會下層）

小煙間與舊混堂之寫眞

上海紅頭首領潘可祥，綽號小鏡子，爲甚麼人家稱他爲小鏡子，原來潘可祥也是正當商人，他在上海城內有一家祖傳的小鏡子店，女人梳裝用的鏡子，從前沒有舶來品玻璃的時代，中國人都用青銅鏡，須用手工磋磨，「磨鏡子」乃是一種專門手工業，八十年前，上海也有幾家古銅鏡店，後來玻璃鏡風行，銅鏡店始逐漸淘汰，現在上海的銅鏡子店久已絕跡，惟有內地偶有一二家存在，也只有做嫁妝與死人殉葬的生意，活人買來照面孔的，只怕是絕無僅有了，

潘可祥的小鏡子店，並不是磨青銅鏡的店舖，乃是一種做裝飾品用的小銅鏡，從前的繡品，如戲衣神袍幃幃之類，都綴有此種小鏡子，以增光輝，小鏡子大的也有碗口般大小，戰甲上當作護心鏡用，小的雜在繡花中，可以照耀生光，現在的繡品，都用洋貨銅片與玻璃管代替，小鏡子就此根本剷除，連此項手工業都消滅了，

八本紅羊豪俠傳，據本劇顧問朱有根老先生的報告，知道潘可祥的小鏡子店，設在城內太平街，東首是一家小煙間，西隔壁是一家白石浴堂，中間就是那家工場兼發行所的小鏡子店，

八十年前之上海城內街道，與現在大不相同，我們經朱老先生的指導，曾經數易佈景小樣，做得維妙維肖，小煙間與舊式混堂之滑稽串揷，都是今世社會所不易看見的有趣風光，

小鏡子是當年的大亨，提起他的大名，可稱婦孺皆知，人怕出名豬怕壯，小鏡子因爲名聲太大，就遭了江湖豪俠的妒忌，有飛賊登門拜訪，想暗算於他，究竟他名下無虛，略施小計，就將飛賊嚇退，永遠不敢去侵犯他，

此幕純以寫實派見長，描寫低級社會之言語動作，刻劃入微，另有風趣，本台明春聘到大批擅演新派戲劇之演員，足爲本劇生色，

新裝熱水汀——全場暖烘烘

四本特色

奇門遁甲

千奇百怪 變化無窮
忽隱忽現 雲有雲無
千軍萬馬 藏於一粟
萬道光鋩 照遍大千

雙雄打虎 連變三次 複雜佈景 （一）崇山峻嶺 （二）四壁圖書 （三）萬牲閣

月下追賢 王虎辰 常立恆 一追一逃 唱做繁重 工力悉敵 本戲中希有之場子

斷頭台 白骨洞 龍舟舞 八佾舞

共舞台

榮記 地址 愛多亞路大世界東 電話 八四八〇八 八四七一八

今夜減價 祇有四天

特別官廳減去大洋三角

各級座價依次減低

九星大戲院

編熊路南 成都路口 電話八二六二三號

時間「日三時五時半夜九時一刻」價目「樓下二角樓上四角日夜一律」

◉今天日夜開映十大巨片之一◉

瑪瑙希拉主演 風流浪膩言情名作

恩怨夫妻

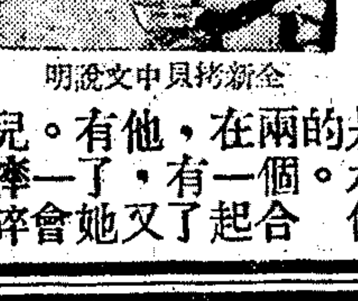

全新拷貝中文說明

男人是泥做的，女人是水做的。兩個合在一起，有了他，又有了她。一會兒捧碎了，一會兒又合在一起。

辣斐大戲院

辣斐德路三三二號 電話八二一〇〇號

今天三時 五時一刻 七時一刻 九時一刻 價目大洋二角 四角

桃樂珊薇克暨童明李勞成希世佳製

小明星被刼案

社會黑幕綁匪橫行 警備嚴勇動員火速

虹口大戲院

乍浦路口 虹口 電話四一八四〇號

每日輪映四次三點五點半七點十一點止 價目二角四角（一律大洋）

冷面派 斐斯開登 與 高鼻子 傑美杜倫（合演）

大學教授

中華民國貳拾肆年
壹月貳拾肆日星期肆
The Shun Pao Screen Section

好萊塢的誘惑種種（下）

愛麗絲費談　雪梅

以上所說的，都是攝影塲以外的誘惑，但是還有許多誘惑，是和攝影工作有直接關係的，等到你得到了一個機遇，無論是臨時演員，或是小角色，或是已經得到了一張小合同之後，電影工作對於演員們有一個特別的要求，就是要守時刻。在好萊塢，凡是在電影事業中工作的，都要謹守「早睡早起」的規律。但是那裏有許多誘惑力，時時叫你去破壞那種規律。你須知道，歌舞女子是可以睡得晚些起來的，所以晚上遲睡些，亦不要緊的，但是電影演員却不成。因為凡是做電影演員的，每天早晨一定要六點半起床，至遲七點鐘。她們起床之後，還要修飾化妝等等，都是很費時間的，而攝影工作却是從早晨八時半，或九時，就要開始的。

在電影塲裏工作的人，每天至少要睡八小時。倘使你到了相當重要的地位，必須作表演工作，或是要拍面部表情的時候，你一定要有貯藏豐富的精力，才能够表演生動，精神飽滿。那是祇有充足的睡眠，才可以給你的。在鏡頭前面，些少的精神委頓，都會顯示出來的。但是倘使你沒有到重要的地位，你亦沒有什面部表情可作，那末，八小時的睡眠是尤其必需的。因為你一定要處處顯露着你的精神，無論在鏡頭前，或是待人接物的時候，好使攝影塲上一切的人，無論是攝製家，導演，攝影師，或是其他一切工作的人，都對於你生一個好印象。

攝影師的眼睛，最為尖銳。他對你臉上一望，就知道你拍得好不好。他尖銳的眼光，早就看出了你昨天晚上出去玩了沒有，遲睡或失眠了沒有。所以，無論如何，在早晨六時以前，你一定要設法得到八小時的充份睡眠。那就是說，你晚上十點鐘，一定要上床的。當然，有些時候晚睡是不能避免的。譬如拍夜景，試片子等等，都是必需晚上做的工作。但是，你總要設法補足。不然的話，你將來要後悔的。但是好萊塢的誘惑亦就在這個地方作祟起來了。加利福尼亞的日光，固然有一種特殊的魔力，使人們不願意留在戶內，但是加利福尼亞的夜和夜生活，亦是同樣富有誘惑性的。好萊塢的夜生活，雖然和紐約不同，沒有像紐約的夜總會那麼多，但是影界裏面的種種應酬的繁多，亦就很可觀了。他們在家裏開着宴會，在飯店，在酒館，跳舞廳，戲院等等，款待着朋友同事們，可以總是日無虛夕的。

這裏，你要明白，他們這般出來應酬的明星們，他們都是在「片間」Between pictures 就是在演完了一張，還沒有演第二張，其中的一段休息期間之中的。他們利用了這片間的假期，來遊蕩應酬，但你却正在工作之中，或是應當努力尋找工作的時候，你怎麼能去舍已芸人呢？你以為去應酬一下，坐了一回就可以回來的，但是既到了那裏，是很難自脫身的，要是你沒有堅決的意志的話。結果，你失去了你所應得的睡眠了。不久，你就覺得這種無謂的應酬，是不值得的。但是，那亦不是重視職業的好萊塢所欲強迫你的。倘使你坐了一回，站了起來來說：「我明天有早班，要先走一步。」他們都明白了，不會不原諒你的。因為他們所知攝影塲的工作規章，是最注重時間的。

還有一個更不好的誘惑，那就是天天看影戲。你常常自已想解：「這是為我自已工作起見。」但是不久，你亦就犯了少眠之症了。因為你下午六時離開攝塲，吃晚飯，換衣服，看一切值得看的影片，你就不能在十點鐘上床了。努力勤學，當然不能說是誘惑之一種的，但是初到好萊塢的愛好女子，最易犯的危險，就是攝影塲以外的工作過多，自已操練過於刻苦。你往往不顧意放棄你的歌舞練習，往往還要練着語言和戲劇。當然，那都是為前途所必需的一種準備，但是你一定要知道限制。所謂「過猶不及」，體康實為萬事之本也。

此外，還有許多小誘惑，而是女演員們必需避免的。第一不要做作（在攝影塲以外），一舉一動，做去你是個女伶的樣子，在無論何地，都會被人家討厭的。好萊塢亦不是例外。還有，你得到了一些成功之後，切不可自命不凡的驕矜起來。你讀了報紙上稱讚你的你，你不可以為當之無愧的了。

愛麗絲費所說的話，當然對於好萊塢一般初進女明星是很有幫助。但是我們上海的電影從業者，亦未始不可稍加思索，當作及時的忠告也。（完）

影片談評

評「生活」Our Daily Bread

大光明　凌鶴

金維多（King Vidor）這一偉大的美國作家，從他過去的作品中，他已經給與人們很深刻的印象。關於他，我們從他的生活中來窺探他的作風，最為適當。他曾經經歷過艱苦的行程，從他自已以至於他們同伴的貧窮的生活中，他體念出人與人之間互助的精神和偉大的愛。他出現在他作品中的人物，當是質樸而忠厚的好人。同時他所描寫的壞人，也不是絕對的壞，而是給與他們滑稽相。

在他的作品中，通常可以領受到的是重厚的田園風味，所以他相對的認為都市總是罪惡之藪。然而他所創作的主人公，雖有時亦為惡劣環境所動，而走入歧途，但最後金維多到底使他理智的覺醒過來。

不錯，金維多是理想主義者。這由於他接觸了許多人世的悲哀，他對於現實社會不能表示不滿，然而他不能更深切的體念社會現象的根原，只憑着自已的自信力，和憑社會掙扎着。於是發揮了他的互助，博愛的人性，從幾部的現實中企求理想的安慰。

關於他過去的作品，如默片的「鶴立鷄羣」，聲片的「戰地之花」，「歸去來兮」等等，都一貫的表現着如上所述的作風，現在我們必須說到的便是對於他自已編劇的「生活」的檢討。

在這裏他是以失業問題為主題，而且企圖解決這一嚴重的社會問題，於是他使一羣失業者開墾荒地。在這裏有着各色各樣的失業者，有藝術家，也有逃獄的囚犯。在這生活集團中，他們彼此互助，博愛，共同工作，共同吃飯，共同生活着。他們中間互相了解，互相溶洽，無所謂仇讐，也無謂恩怨。更明確的表現着，男主人公雖然一時被誘於金錢和女色，拋棄原來的妻子，脫離集團，可是不久便覺悟過來，努力參加救旱工作。當然，在這裏充分的表現着他的偉大的理想。可是他的精神，他的偉大的愛，却給與人們極大的安慰，當人們在現實中感受極度苦悶時候。我們在金維多要求百分之一日的現實表現是不可能的，然而他對於人類的同情却是充滿了在他的作品之中。

更進一步的，我們約略的來觀察他是用怎樣的技巧來完成他的「生活」。出身於攝影塲小工的他，對於製片技術之純熟的運用，自然是無疵可指的。譬如說他絕對不用無謂的噱頭，但是如寫男主人公以零換鷄，那商人的態度却十分可笑，而這商人的性格也活生生的描畫出來。同樣輕描淡寫的素描中，主人公夫婦在農場舊屋中安睡的情景，也是十分輕妙和諧。不

麗都大戲院將揭幕

≡上海市民理想中的精神樂園≡
≡二月三日下午九時一刻營業≡

貴州路北京路口新建之麗都大戲院，已定於二月三日下午九時一刻起正式營業。該院為名建築師范文照設計。屋宇宏麗，純用立體式。內部設備。如西電式實音巨型機，發聲洪朗細微畢聞。映機用高度密集電流燈，明如白銀，不現黃色。正音紙柏，保護音波。尤為本市最大戲院中尚未普遍設備者。樓上並有廣大串堂。以備觀衆憩息。足與大光明南京相媲美。其影片專映歐美最優等作品之第二輪。其最初放映者有米高梅公司本年榮譽作如「自由萬歲」「泰山情侶」等。座價開為日戲四角六角八角，夜戲四角七角一元。圖示該院之外觀。

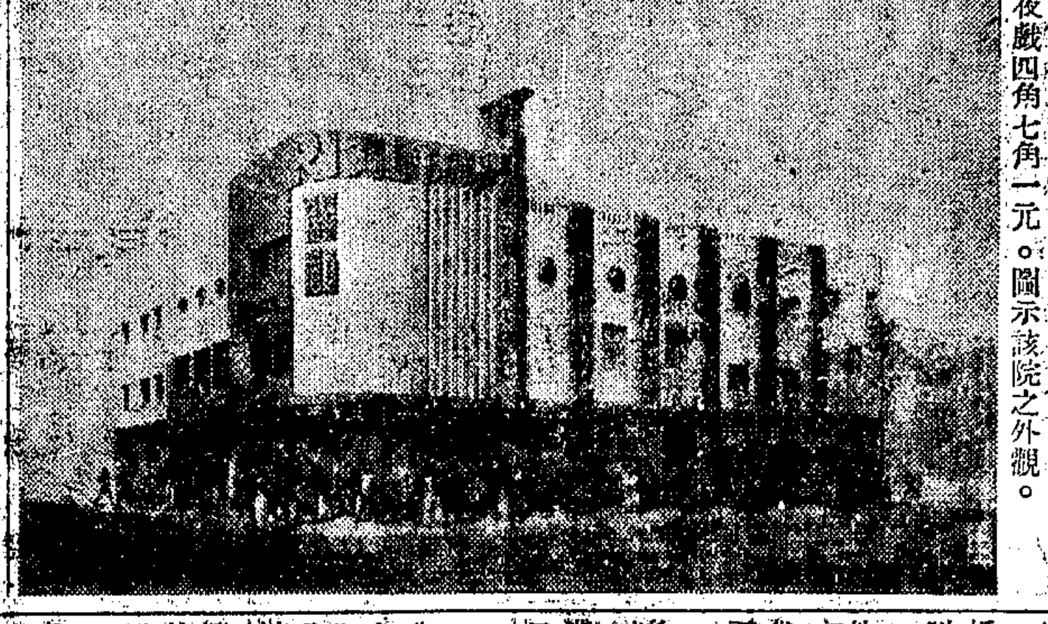

西北視察日記

申報叢書之一　六角

開發西北之聲，甚囂塵上，然詳切之介紹西北實情者尚尠。廿二年五月，中央派黃慕松宣慰新疆，本書著者為其參議。隨勤說導，沿途視察，每日有記，對於宣慰真相，新疆問題，西北內容，據實記載。特別有關係者，悉附精圖。加以編纂，乃成全書。凡一般國民愛國志士，可據此書，進而探求解決新疆問題之途徑。樹立發展西北步驟之基礎。附插圖一百餘頁。

申報特種發行部

評「弗姬遺恨」The Life of Vergie Winters

大上海　尤兢

這是張老調的戀愛至上主義的影片，魯易司，勃龍飛地（Louis Bromfield）這一作家，在這「弗姬遺恨中」給我們認識他，不論在題材的抓取，表現的手法，以及由於創作態度所顯示出的世界觀上，都是比較保守與陳舊的。

他寫弗姬溫特被人中傷，不得與所愛者結婚，而她那「係出世家」的約翰另外去娶了一個叫洛拉的女人回來後，又與她恢復了舊好。約翰要離了婚來和她舉行婚禮時，她却勸他為前途努力。在這期間，私生了一個女兒。跟着時光的進展，約翰的社會地位已經相當的高了，同時弗姬的恨也跟着深下去。她為了愛，終於忍受着。

女兒大到世會和人家講戀愛了，洛拉強迫約翰宣佈她的出身，於是這一悲劇展了開去，功成名就的約翰說是再也不能長此「一讓這悲劇繼續下去了」，決然地要讓弗姬取得妻與母的身分時，為洛拉開槍打死，弗姬因嫌被捕，演成了「此恨綿綿無絕時」。

這裏，作者借弗姬的嘴，對約翰說着：「我除了你的愛情，什麼都不要，我寧願生活在人生的陰面。」這樣澈頭澈尾，唯愛觀的作者，我們對他還能作什麼要求呢？

編劇者也許是未能擺脫原著的關係，全劇較為散漫，沉悶。特別是前半段，從弗姬在牢獄的窗前看着約翰的出殯，開始回憶起，直到約翰的參加競選，自已生女兒止，這一段，未免零亂。從一九一四到一九三二的時間表現，全用報頭的插入，顯着極單調。買帽子的貴婦人們的一再來去，也缺少變化。

演員中以Ann Harding較好，她那充滿着人性深味的悲劇的演出，很是相當地打動觀衆的。演約翰的John Boles，該是大有發揮的，可惜他不會做到應有的成績。

電影小說　紅羊豪俠傳（三）

兆初

馮雲山這時正在演講，圍着聽的有十多個人。誰知一哥忽忽推門進來，見了馮雲山，趕緊上前拉着，低聲說了幾句。馮聽了他的說話，立時變色，倉惶的叫衆人散去。自已亦就連忙到洪家去報信。這時洪秀全同妻賴氏正並立廊下，看着妹子洪宣嬌練武藝。忽地馮雲山氣喘喘奔了進來，口裏喊着：「洪大哥在裏？」宣嬌住了拳，秀全迎了上去，忙問什麼事，馮急忙的說道：「縣裏已經派人來捉我們了，趕快想法逃走呀。」洪聽了，反呆住了，失了主意。馮又催着說：「快些走，捉的人已出來了。」

一班如狼似虎的差役，橫衝直撞，直至上帝會門口，叩門沒有人承應，打門進去，撲了一個空。他們齊聲喊道：「我們趕快到洪家去捉人。」大家又蜂擁了過去。這時洪秀全，馮雲山，洪妻賴氏和宣嬌等已經逃了出來。賴氏宣嬌換了鄉婦打扮，各自提了一個包裹。洪對賴氏妹妹說道：「現在你們祇得鄉下去，暫避幾時，等我們有了安當的地方，再來給信你們。」賴氏還扯着秀全，要想說什麼。秀全連連又說道：「這兒不是說話的時候。」說着開了後園小門，走了出去。

衆差役奔了來，分向各屋內搜尋無着，仍又聚立在庭院內。既而捉了一個老傭人出來，那老傭人嚇得喪魂失魄，差人們問他洪秀全躲在那裏，快說出來。老傭人發抖的回答說：「求老爺放了我，我實在不知。」衆人們大怒，用拳毆打。這時忽有一人奔了來報告說：「我看見洪秀全和一個人騎了馬，向北逃走了。」衆人聽了，蜂擁似的追去。且說洪馮二人騎在馬上，急速奔去。洪說：「我們現在還是向廣西一路去吧！」說着，二人加鞭飛馬，轉瞬不見。衆差役們十五六人，騎馬仗刀，飛奔至近郊野外，他們都勒住了馬疆，四向瞭望，互相商議往何處追尋。結果分為二批，兩面兜尋。洪馮見後面有追兵，更加鞭奔去，到了河邊，祇得沿河而走。一隊人馬已迎面繞道而至。又一隊人馬亦已追至河邊，亦沿河邊前追。洪馮二人，見前後均有追兵，大為驚惶，忽生急智，洪隨即向馮說：「我們祇有這條死裏逃生的計策了。」說着，二人趕即下了馬，在馬後各打了一鞭，二馬奔去，二人各把帽子靴子拋棄在河裏，自已沿着河邊草叢裏逃走。臨走又拋下幾塊大石，河面上起了紊亂的水紋。甲乙二隊先後遇合。有人已經抓住洪馮二人的逃馬，但尋不到二人。後有人看見河面上浮着二人的帽子靴子，當時各人均紛紛談議起來。還有人拾了石子，擲到河裏，探視虛實。結果那差人說道：「恐怕是情急投河死了。」這也祇得罷了。」說着，各人亦各自上馬，沒精打彩的回去。這邊洪馮二人，在蘆草叢裏偷偷的看着，馮道：「今天真的太險了，差一點落在他們手裏。」洪秀全聽了，反而歎氣說：「可憐他們也是演人，何苦要把我們逼到這個地步呢！」（未完）

上海三百五十萬四市民準備
總動員
人人愛觀，個個滿意
姊姊妹妹，快快拈起那花兒，粉兒；哥哥弟弟，快快拋棄了書兒，本兒。青春正握在我們手裏；世界展開在我們眼前，赤裸裸地，自由活潑潑的生機！休要辜負了「春」的遊宴

膩香四溢
艷色無邊
EDDIE CANTOR in "KID MILLIONS"
埃第康泰空前傑作
暨高爾文全班美女一年一度合演
恭禧發財
影業權威聯美公司五彩歌舞滑稽至寶

衆香之國　衆妙之門
與「蠻女天堂」同具幽艷　與「熱　趣」同具熱趣
繼「錦繡天」羅白洛克又一大貢獻
歌舞愛情熱趣名貴佳片
香肩海
"Down To Thier Last Yacht"
熱情共怒潮澎湃玉腿與彩雲映輝
以南海為背景，歌舞為中心，美不勝收

民國二十四年突破影史之大事！
麗都大戲院
北京路貴州路口　電話九四一二〇
以最前線完美之戲院，售最普偏低廉之座價
工程將竣不日揭幕！

大上海大戲院
西藏路南京路北首
電話九三三二二號
今天日夜映：（日）三時　五時半（夜）九時一刻
她終生包圍於社會指摘的攻擊中
考其罪狀，僅僅是擺脫了禮教的鏈索而「愛」了他

□愛的奴隸！情的罪人！絕無半句怨言！
□身的創痕！心的譴責！拚此一身忍受！
轟傳文壇之魯意史勃龍飛說部搬上銀幕
Ann Harding & John Boles in A RKO Radio Picture "The Life of Vergie Winters"
安哈婷・約翰鮑爾士
不朽作二年來從未有之強烈刺戟永銘心臟之哀艷巨片
弗姬遺恨
嗚呼！汝娶吾不知日，汝死吾不能救，生不能相養以共居，歿不能撫汝以盡哀，歛不憑其棺，窆不臨其穴，吾行負神明，而使汝天！
蒼蒼者天，曷其有極

北四川路虬江路口　電話四六七二一號

上海大戲院

今天起開映　三時　五時一刻　七時一刻　九時一刻　座價　三角　四角　六角

里昂亞德威

及葛祿麗亞司徒等十大明星合演

離奇曲折歷二十餘年打不破的恐怖之謎

這兒是疑神疑鬼的活地獄！　這兒是來者必死的黃泉路！

鐘報一下，室內生人必死，死無屍體！鎗聲乍起，空中殺機陡發！查無兇手！

神秘恐怖偵探鉅片

THE SECRET OF THE BLUE ROOM

藍室之秘密

由開天闢地至近代文明　由人與獸搏至人與人搏

EDWIN CAREWE'S ARE WE CIVILIZED?

為人類文明大聲疾呼！為世界大同懇切呼籲！

可當社會進化史讀

今古奇觀

「復活」「雷夢娜」大導演　愛德文卡維　空前偉大不朽傑作

演員二萬五千人

看此片勝讀史十年　看此片勝週遊列國

大光明大戲院下期映

蓋世無雙的歌舞鉅片

月媚花嬌

注意映期 "Flirtation Walk" 注意地點

靜安寺路跑馬廳畔　電話三二一二三號

大光明大戲院

今天開映（日）二時半　五時半　（夜）九時一刻

銀壇第一部大衆化社會寫實鉅片

感受生活壓迫者不可不看！　不知生活艱難者不可不看！

「戰地之花」大導演　金維多　自任編劇新偉構

農為邦本

（即　生　活）

解決目前人類最嚴重最急切的問題

聯美公司出品

香檳大腿害殺人　麵包牛油養活人

打破社會不景氣象　指示經濟復興途徑　解決個人麵包問題　提倡民衆集團運動

加映狄斯耐卡通片米老鼠航海記

院址愛多亞路成都路口　電話三二一六二號

光華大戲院

時間　二時　四時半　六時半　九時一刻　四次　價目　二角　三角　五角　日夜一律大洋

今天日夜開映▲一天二大出品

採取國片精華　仍售低廉價目　優待觀衆　不比前後二集　每片興趣各饒

◀轟動一時笑片▶　◀全部歌舞聲片▶

陸麗霞　湯傑　主演　**王先生**　▲二片同時開映▼　**葉上詩**　王人美　黎莉莉　主演

院址華德虹口路　電話五〇八二號

華德大戲院

時間　三時　七時　九時一刻　三次一律　小洋二角　幼童一角

今天開映天一影片公司攝製　全部有聲香艷肉感歌舞巨片

馬格斯主幹　全體健美少女數十人合演

萬花團

內裏衣衫齊揭去◎輕紗一抹獨當胸

法租界八仙橋　電話八五〇六八號

黃金大戲院

時間　三時一刻　六時　九時一刻　價目　二角　三角　四角　五角

各界要求重映壹天

藝華公司無上榮譽哀感頑艷鉅片

監製　嚴春堂　編導　鄭應時

飛花村

高占非　胡萍　葉娟娟　王乃東　陳娟娟　合演

片中「飛花歌」「牧羊女」商請施誼作歌聶耳作曲由胡萍陳娟娟唱出哀感動人得未曾有

明日起映兩大鉅片　天一武俠鉅片　無敵英雄　白毛腿

寧波路（即南京路新新公司後面）電話九四五九〇號

新光大戲院

今天第二十一天開映

不看此片，終身遺憾！

時間　二時半　五時半　九時一刻　價目　五角　七角　一元　日夜一律

鄭正秋　編劇　導演

宣景琳　胡蝶　鄭小秋　主演

再生花

全部對白歌唱有聲新片

比「姊妹花」更緊張刺戟、比「姊妹花」更曲折動人

全國人士渴望已久「姊妹花」續集！

明星影片公司名貴出品

藝人的心血！　國片的鐵軍！

東海大戲院 EASTERN THEATRE

茂海路下海廟 電話五一一五四

今天開映日夜三場 日（二點半）夜（六點半 九點一刻） 價目一角二角 三角一律大洋

曾經轟傳當年天一名貴長片

陳玉梅 周空空 胡恨生 葛福榮 魏鵬飛 （主演）

前集珠
後雙鳳

全新拷貝·廿一大本·一次映完

融光大戲院

海甯路乍浦路 電話四二二〇二·三

祇有今天開映 三時 五時一刻 七時一刻 九時一刻 座價 三角 四角 五角 八角

勃台羅吉

曼琳妮克蓀 弗蘭克摩根

親愛冤家

詼諧愛情名片

福斯公司出品

BEST OF ENEMIES

一邊是咬牙切齒恨不得一刀殺死；一邊是你親我愛恨不得一口呑下！

中央大戲院

映日無多

時間 三時 五時半 九時一刻 座價 三角 四角 六角

連日客滿今天請早

聯華影業公司本年度第一部鉅製全部音樂歌唱有聲鉅片

電通公司三友式錄聲機收音 音響聶耳

西電聲機 發音最清 句句可辨 橡皮銀幕 光線最美 幕幕可觀

羅明佑監製 孫瑜編導

金燄 陳燕燕 黎莉莉 張翼 鄭君里 羅朋 韓蘭根 章志直 尚冠武 劉繼群 洪警鈴 劉瓊

十二大明星合演

大路

片中有名曲四支：荊棘路上壯士如雲｜進士第中春深似海｜十條好漢身困地獄｜兩朵鮮花嬌笑當爐

東南大戲院

小東門民國路 電話八三一六六

今天開映 四場（日）二點 四點（夜）七點一刻 九點一刻 價目 二角 三角一律大洋

疊遭租界當局禁映

◉明星影片公司偉大驚人作品◉

沈西苓（編導） 朱秋痕 周伯勳 陳凝秋 顧梅君 等合演

◀居住上海的人們都應該一看▶

上海
廿四
小時

◀感到生活困難的人更宜一看▶

百老匯大戲院

注意時間 設備完美聲光清晰東區最高尚的戲院 價目

匯山路五十七號 電話五〇三二五號

三時一刻 五時一刻 七時一刻 九時一刻

大洋二角 三角 四角 幼童減半

▲今天日夜開映 紐約最惡劣的一個女子？

金剛歌女

"Torch Singer"

巨片「傾國傾城」女主角克勞黛考爾白 驚人傑作

巴黎大戲院

霞飛路華龍路西首 電話八五二〇五號

今天開映（時間）三點 五點一刻 七點一刻 九點一刻（價目）樓下四角 樓廳六角 花樓八角

本院緊要啟事 並向昨日觀衆道歉

昨日四大歌舞團假座本院表演係清風樂藝社向本院訂立合同原定連演四天詎昨日所演節目非常簡短且未及二小時即告輟演以至引起觀客不滿頗有責言現除與清風樂藝社交涉外今日起換映麗琳哈蕙主演之出水芙蓉對昨日觀衆深致歉意

香艷幽默傑作

麗琳哈蕙 主演

出水芙蓉

Lillian Harvey in "Love Never Again"

（加映華文說明）

曲線美，視而不見？消渴狂，何以獠之！廢除二性間之戀愛，反對肉慾主義！

恩派亞大戲院

今天開映 院址八仙橋霞飛路 電話八二六〇一號

時間 三時 五時一刻 七時一刻 九時一刻 價目 樓下一律二角 樓上三角

電通公司全部有聲對白歌唱鉅片 馬德建監製 應雲衛編導 袁牧之 陳波兒 唐槐秋 周伯勳 主演

到處客滿 刻骨斷腸傷心怵目 賺人熱淚動人心弦

桃李劫

口碑載道 看此片為無量數畢業者同聲一哭

特置高貴聲機 ◉唯亡命者足與此片相提并論◉ 放映如此鉅片

國泰大戲院

霞飛路邁而西愛路 電話七三七五七號

今天開映（日）三時 五時半（夜）九時一刻

傾國傾城中之大明星

華倫威廉

（飾名探潘萊梅生） 曼麗亞絲德合演

比福爾摩斯的本領更為高强

犬影鎗聲

迭破巨案專捕劇盜的偵探界之權威

冷靜的頭腦，敏捷的手腕！

THE CASE OF THE HOWLING DOG

WARREN WILLAM MARY ASTOR

座價 日戲 六角 一元

劇情依據一千五百萬人讀過的著名偵探說部！

新中央大戲院

時間 三時 五時一刻 七時一刻 九時一刻 四場 座價 樓廳二角一律 樓上三角 日夜一例

今天開映明星影片公司特印全新拷貝鉅片

阮玲玉初入影壇處女作

卜萬蒼年導演極品

掛名的夫妻

本本是血◎幕幕是淚

凄艷人寰的大悲劇

拙夫情意懇摯博得巧婦矢志從一｜病中驚見痲縷始知夫壻早已物化

浙江大戲院

時間 三時一刻 五時一刻 七時一刻 九時一刻 價目 二角 三角 四角

今天開映

大明星約翰麥克勃朗傑構

武俠愛情鉅片

情盜

THE VANISHING FRONTIER

俠盜威風 一槍一騎 英雄本色 唯義唯情

威利大戲院 WILLIE'S THEATRE

時間 三時 五時一刻 七時一刻 九時一刻 價目 二角 四角

悍婦蠻男艷情諸趣佳片

悍性柔情

明星大戲院

址新閘路 電話三九二一五號

時間 二時 四時一刻 七時 九時一刻 四次 價目 二角 三角 四角 日夜一律大洋

今日最後一天開映

全部有聲驚人偉大空戰非常鉅片

我國航空當局特別予以贊揚

征空大艦隊

空中激戰 奮勇殺敵 ◉◉ 洋洋大觀 驚心駭魄

明天開映 芸蘭姑娘

西海大戲院

新閘路池濱路

今天（時間）二時 四時 七時 九時（價目）樓上一律大洋兩角

本院今日起舉行一週紀念

◀樓下座價一律一角▶

聯華公司巨片

歸來

阮玲玉（主）（演）

卡德大戲院

時間 三時 五時 七時 九時 四場｜小洋一角

今天聘請上海六班獨家戲專家登台合演

◉新排二本冒牌◉

王先生

突梯滑稽 妙不可言

◉加聘南洋歌舞明星 方孤萍女士演 中西古舞

加映友聯影片公司攝製 動人情巨片 殘夢 范雪朋主演

萬國大戲院

時間 三時 七時 九時 小洋一角

天一公司巨影片 哀感動人片 非常巨片

飛絮

下期接映 飄零

世界大戲院

時間 三時 七時半 一角 二角 一律小洋四角

聯華影業公司出品 哀艷巨片

青春

談瑛（主演）

金城大戲院

北京路貴州路口　電話九五五〇〇

今天日夜公演三場：（日戲）二時半　五時半　（夜戲）九時一刻

為歌舞界闢一條光明之路！

內外行一致擁戴，公認為天字第一號之現代中國標準歌舞大集團，當然不同凡響！

全憑藝術感人！不恃肉感誘人！

金佩魚　嚴華　主辦　領導　章文　領導　新華音樂隊伴奏！

袁美雲女士，夙已馳名紅氍，自登銀幕後，芳名益播，此次登台，機會難得，

經挽人再三情商，特請

美麗電影明星 **袁美雲** 客串雙齣好戲

斐聲於歌舞界及播音界之歌星 **江曼莉** 客串表演得意傑作

新華歌劇社

新節目：

(一)前奏曲
(二)娘子軍……嚴斐等九人合演
(三)飄泊者……嚴華
(四)特別快車……周璇
(五)摩登戀愛……歐陽飛莉唱
(六)雙鵝舞……虞華，葉紅
(七)求愛秘訣……嚴斐周璇等七人合演
(八)永別了我的弟弟……江曼莉
(九)銀色的凄涼……袁美雲
(十)城市之光……嚴華嚴斐周璇 汪曼莉唱
(十一)民族之光……周璇等九人合演
(十二)花生米……露茜
(十三)公平交易……周璇嚴斐 歐陽飛莉
(十四)好時光……江曼莉林鶯
(十五)戀愛的心……周璇
(十六)泡泡舞……葉英
(十七)鳳陽女……周璇，虞華
(十八)茉莉思鄉……袁美雲 周璇

座價：六角　八角　一元　日夜一律（上午十時開始售票）

舞蹈美藝化　歌曲摩登化　表演白熱化

光陸大戲院

今天最後二場　（日）三時　五時半　（夜）九時一刻

在天願為比翼鳥　在地願作連理枝！

◉多情淑女◉風流才郎◉卿卿我我◉毋我負人◉

兩大明星　愛德門羅　曼麗喬登

我不負卿

"LET'S FALL IN LOVE"

合演第一流音樂風流艷情非常傑構

明天換映　喬奇亞立斯主演　**鶴髮童年**

新年禮物　自即日起至二月廿八日止，凡來院購票者每位奉送奬券一紙，人人有免費得飛而歌無線電六燈機一座希望，幸希注意！

大中華平津大鼓書場日夜開演

日場 下午二時起　夜場 下午八時起

價目○日夜一律大洋四角○香茗奉送○座位有限○請早光臨　地址四馬路跑馬廳大中華飯店　紳商特烦

文明大鼓 綠牡丹　平京大鼓 郭寶蓮　相聲雙簧 金玉堂　富峻岩　太平歌詞 紅牡丹　京韻大鼓 金玉芳　梅花大鼓 白玉霞　京音大鼓 宗秀蘭　潮流大鼓 山藥旦　滑稽鐵片 楊蓮琴　名詞曲家 文明大鼓 白鳳鳴 （日）義釋黃忠（夜）頌演擊鼓罵曹

蓬萊大戲院

小西門蓬萊市場　高尚藝術

明明詞舞劇團

▲時間 三時 七時 九時▲　▲座價 一律小洋兩角▼

天堂大戲院

嘉興路巡捕房對面　低廉座價　電話四三八二八號

今天開映 天一鉅片　葉秋心主演

孽海雙鴛

（時間）三時　七時　九時　（座價）二角　三角

南京大戲院

愛多亞路五二三　今天起映　電話八四一二三　今天起映

今天日夜開映：（日戲）二時半　五時半　（夜戲）九時一刻

銀壇霸主天下第一世間無雙武俠泰斗

范朋克空前不朽作

以妖麗獲選之新明星曼兒奧蓓朗協力合演

美人心

影業權威聯美公司武俠艷情浪漫詼諧大貢獻

◀同時加映▶　華德狄斯耐主幹諧畫片　**米老鼠** 最新成績 **神遊記**

DOUGLAS FAIRBANKS

第一流大導演亞歷山大戈泰傑構

月下贈考，花前偷期，採蕊尋芳，栩栩疑浪蝶！陽台破陣，繡房決鬥，飛劍行空，矯矯若游龍！

英國倫敦影片公司繼「英宮艷史」「凱塞凱女皇」第二部最名貴鉅製

山西大戲院

海甯路北山西路口　電話四五五七六號

祗映今明兩天

時間：三時　七時　九時一刻　價目：二角　三角　四角　兒童一角

藝華公司全部歌舞有聲鉅片

袁美雲　倉隱秋　馬陋芬　徐卓呆　白虹

人間仙子

聲色之美，美不勝收！劇情之趣，趣而無比！

榮金大戲院

法租界東段　電話八五〇六九號

天氣嚴寒　時間提前　每日四場　時間二時四時六時八時半　價目兩角

兩大鉅片一次映完　機會難得一年一度

孫瑜導演　高占非　黎莉莉主演　**天明**

卜萬蒼導演　金燄　黎灼灼　林楚楚　黎鏗主演　**人道**

聯華公司兩大特別偉構

頭場三場映天明　二場四場映人道

（可以連看樓座奉送大世界券）

圖畫申報特刊

①中捷外交零訊　捷克駐華公使費時爾離國赴任時與我駐捷克代辦梁龍攝別留影

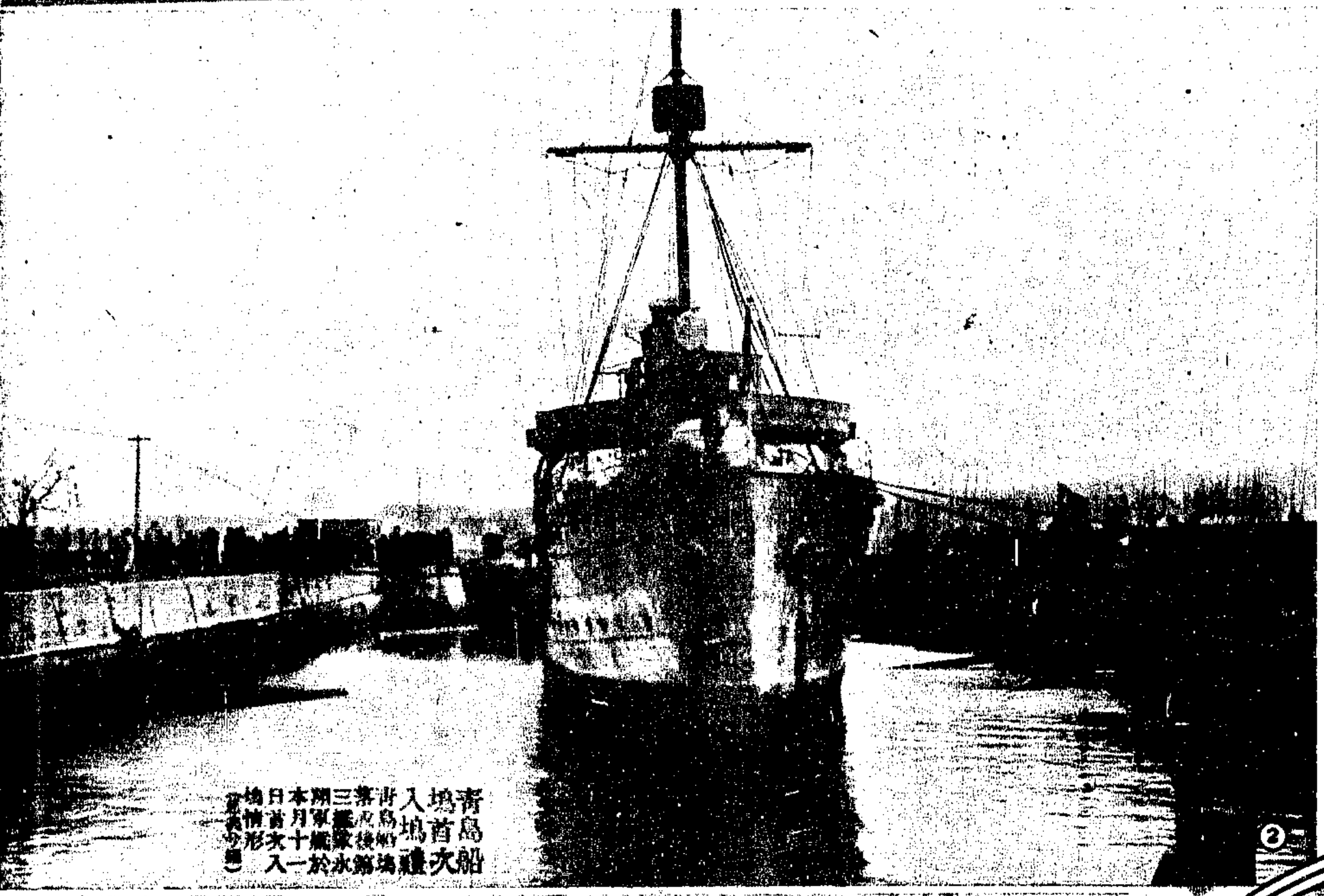

②青島船塢首次入塢禮　青島船塢落成後第三艦隊永綏軍艦於本月十一日首次入塢情形（[illegible]攝）

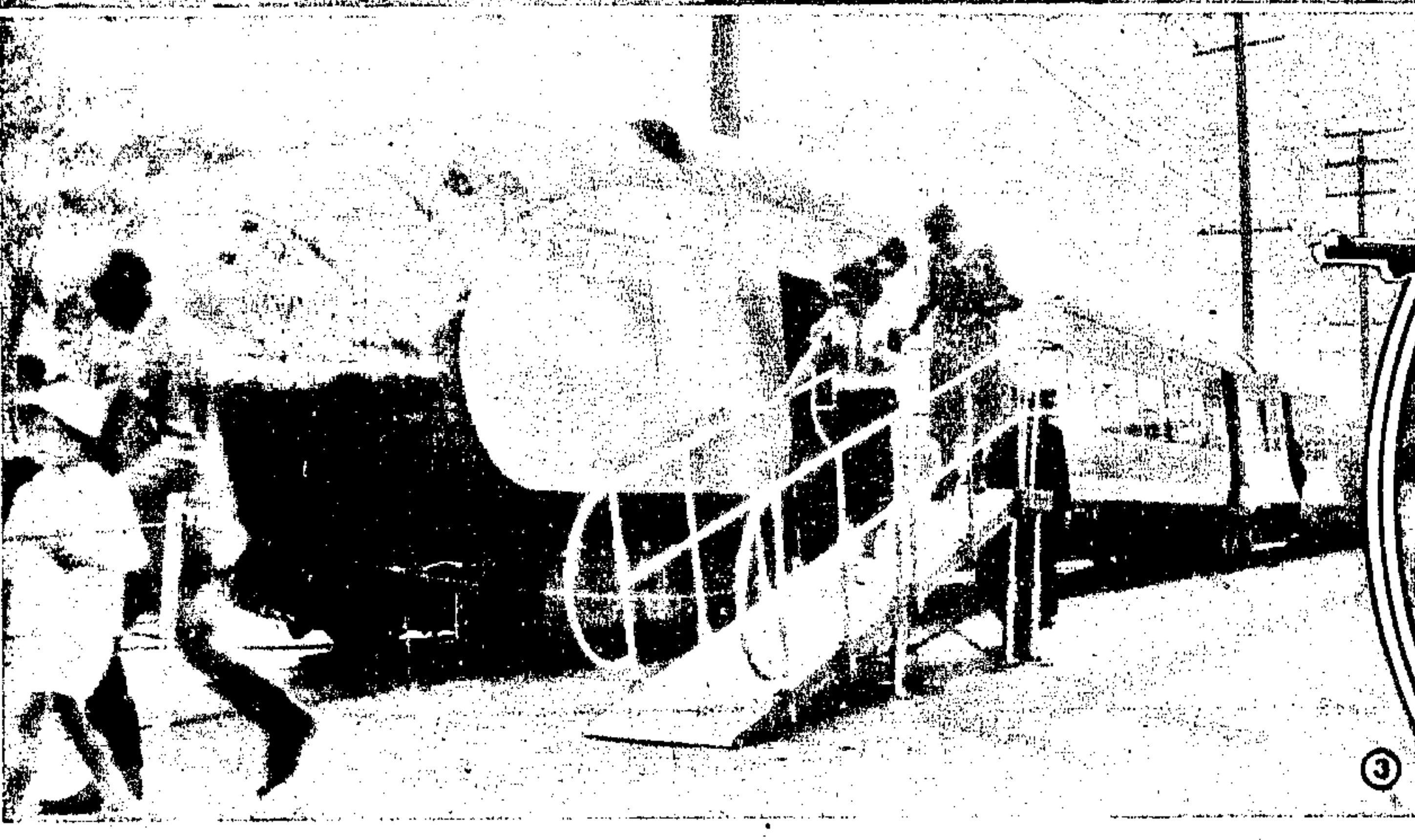

③美國流線式火車車身一瞥（[illegible]）

④科學家之大總統　波蘭總統莫息斯基氏生平潛心科學去年十二月七日爲莫氏在科學上發明成功之卅週年紀念各國政府咸馳電致賀圖爲莫氏在禮堂受賀情形持禮帽者卽莫氏旁爲其科學發明品

⑤積極進行之軍訓　湖北國民軍訓會舉行之實彈射擊（少甫攝）

⑥青島女票友　山東省府主席韓復榘爲慶祝元旦特電青島市長沈鴻烈諭青市票友赴濟公演京劇此爲參加公演之女票友（右）袁慧娣女士（左）袁慧雯女士（[illegible]攝）

⑧伍朝樞之週年祭　廣東各界於一月四日公祭伍朝樞博士圖爲主祭劉紀文獻花之影（[illegible]攝）

⑨檢閱警衛隊　廣東各縣警衛隊除夕總檢閱成績頗佳此爲檢閱時警衛隊之一部（[illegible]攝）

⑦韓復榘偕沈鴻烈（左）葛光庭（右）及青市票友之一部在濟南千佛山午宴後合影（曾泰分攝）

阿司匹靈

傷風寒熱頭痛偏頭痛等症一經服用阿司匹靈無不立奏奇效回復健康惟須認明拜耳十字形商標庶不致誤

拜耳大藥廠

A-3

祥生汽車

華人請坐華商創辦汽車

租界電話 40000

華界電話 [illegible]

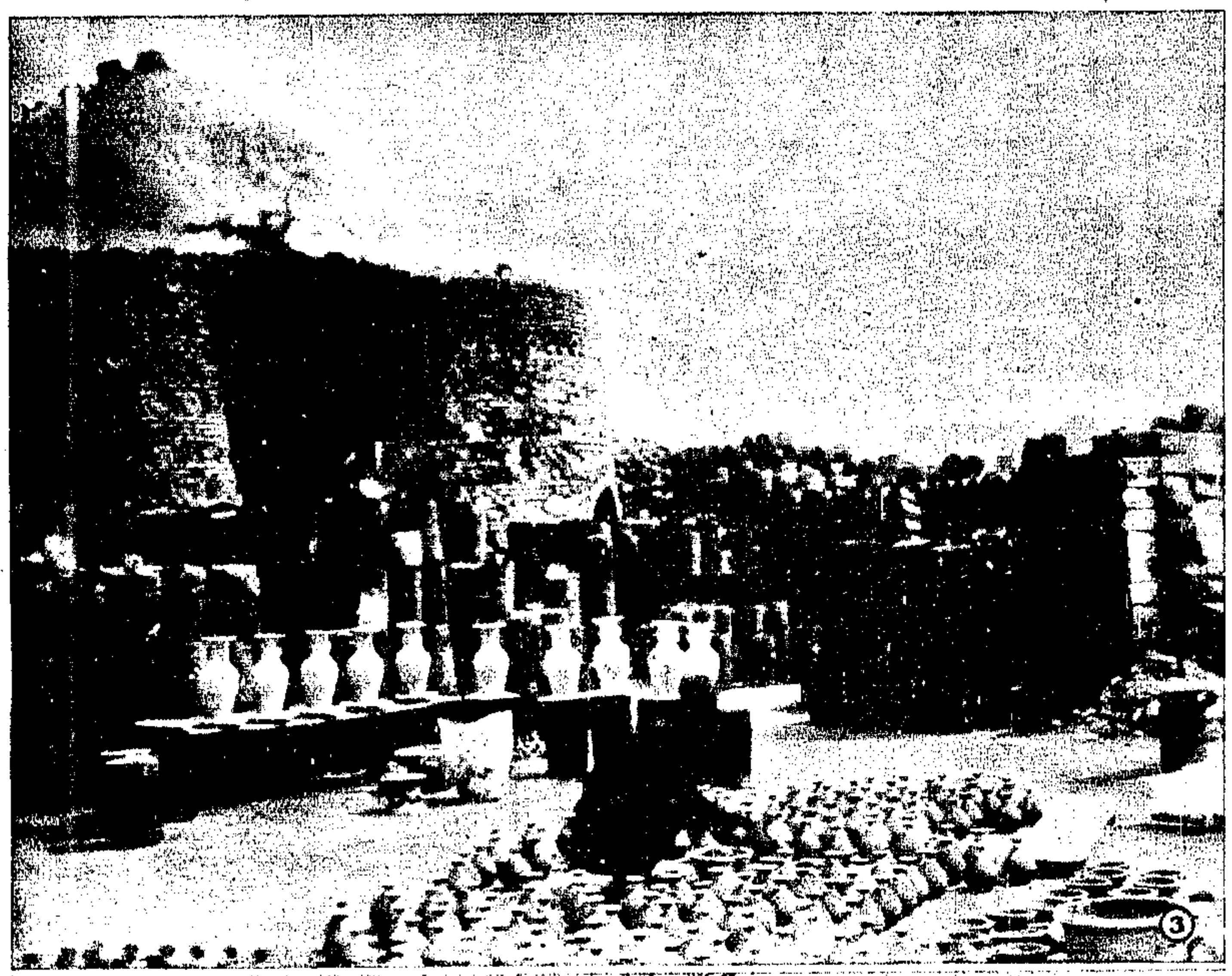

③河北磁縣之瓷業 磁縣在河北南部所出之瓷器以粗缸盆之屬爲多行銷北方各省無異南方之景德鎮惟製造方法墨守陳規發展極難前途甚爲黯淡此爲瓷瓶上釉之影（劉旭滄攝）

①公安局奉令後警備班緊急出勤情形（舒少南攝）

②緝盜演習 湖北省會公安局爲鞏固地方治安并緝察所屬長警之防盜技術起見會經製定防緝盜匪演習計劃大綱分發所屬一切研究并於本月十二日舉行實地演習所屬偵緝員警全體動員同時作爲裝盜匪搜查演習各員警動作迅速組成團演圖爲複查盜匪情形（舒少南攝）

④扒搗瓷泥爲瓷器製造之初步工作（劉旭滄攝）

⑤冰上運動 打冰球爲北方冬季最感興趣之運動圖爲威震平津之白熊冰球隊戰勝俄僑冰球隊之一幕（楊明濤攝）

⑥白熊隊名將帶球向敵陣飛馳之影（楊明濤攝）

⑦勞働托兒所 上海市第一托兒所停頓之後旋即改辦勞働托兒所減輕費用專收勞働者兒童入所教養現方在試辦期間如成績良好當再謀推廣方法此爲該所遊嬉室之一角（朱薇青攝）

⑧達德女校之新年遊藝 貴州銅仁縣達德女校慶祝廿四年元旦特排演「破除迷信」新劇此爲全體演員化裝攝影（朱狄元攝）

⑨冰上運動健者 北平名媛孫苓（右）孫芩（左）兩姊妹參加平市第十九屆冰上運動預選會於女子短距離競走同時入選行將於華北冰上運動大會中各顯身手云（李尊生攝）

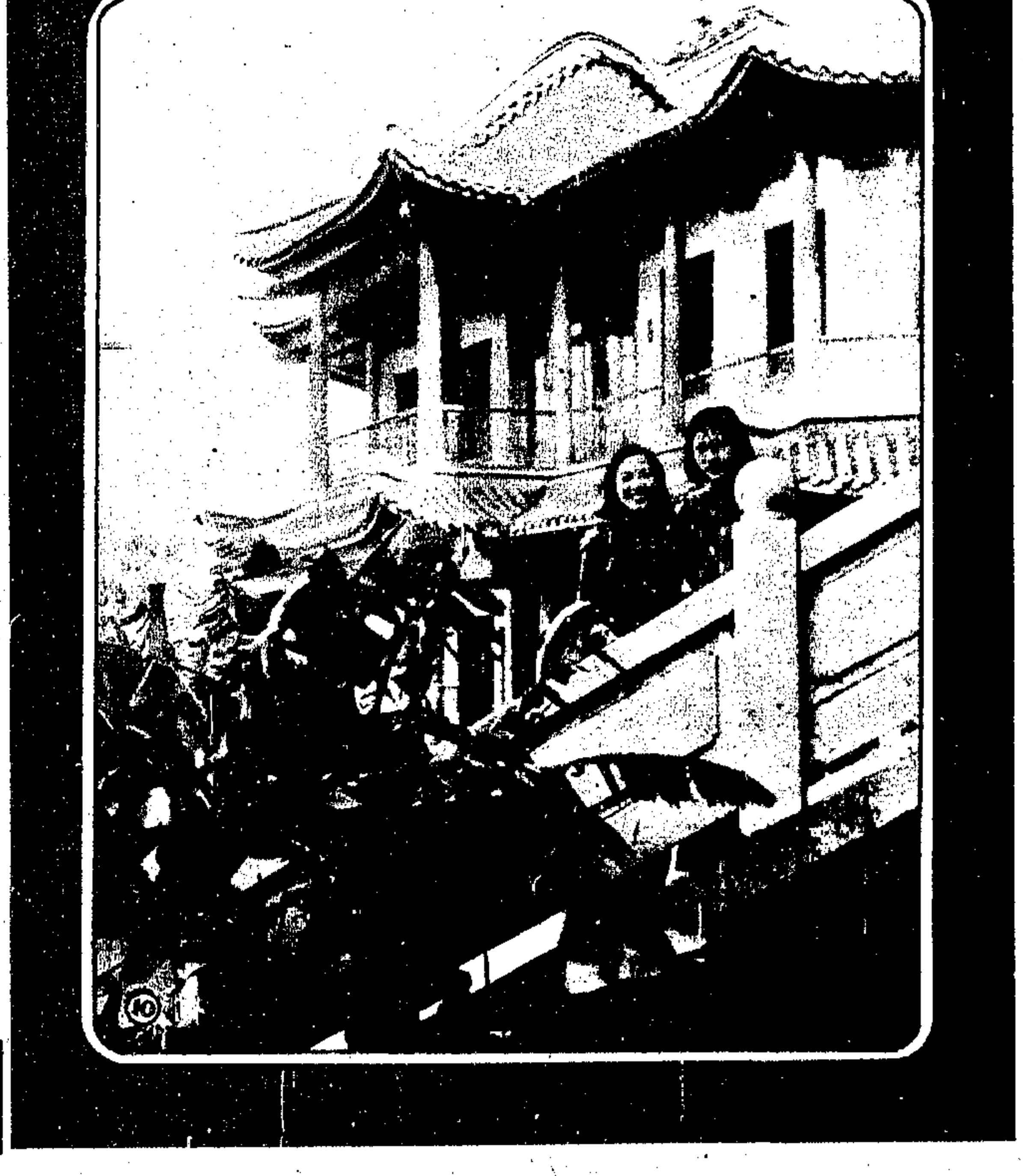

⑩三湘勝地 長沙天心閣公園爲湘垣遊覽勝地中有俯瞰全城之天心閣與隔江嶽麓山分庭抗禮圖爲該閣石欄畔之遊客

一條生路

日久咳嗽陰虛內傷痰多氣喘胸悶氣滯頭暈眼花體弱多病胃不消化癘不受補無論老少男女孕婦產婦服養陰丸立建奇效用治肺癆等症確有續命之功特標其題曰一條生路分銷處天津北平上海漢口南京重慶南昌長沙開封昆明南甯濟南鄭州徐州廈門杭州蕪湖汕頭各大城市及外洋各埠大藥店均有代售每盒定價五角廣州市蝶欄街位元堂廣告

長命牌 維他賜保命 凡注射劑

分男女二種

男用主治

女用主治

上海信誼化學製藥廠監製

美麗牌 有美皆備 無麗不臻

華成煙公司出品

壽爾康

强精壯腎 調經種子 男女同服 百發百中

全國唯一的 同昌車行

麥司德二用機車

可作機車乘

可作脚踏車

三一牙膏

齒面之污膜不獨爲牙患之禍根且又甚不雅觀用刷「三一」牙膏必使齒部潔白芳香永無牙患
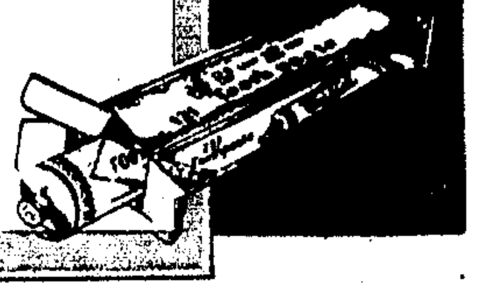
五洲藥房發行